EL DIARIO PALENTINO

N.º REFUNDIDO 10.651 — Fundado en 1882 y 1890

(Depósito Legal: P-2-1958) Razón Social: «El Diario Palentino-El Día de Palencia, S. L.». Mayor, 99 (Franqueo Concertado)

EL DIA DE PALENCIA

Director: JOSE LUIS ALONSO ALMODOVAR

(Oficinas, (Tfno. 722690). Redacción, (Tfno. 723942). Administración (Teléfono 722333 Mayor, 99. Apartado de Correos, 17

LUNES 12 ENERO 1976

EDICION TARDE

8 PESETAS

Las últimas unidades militares abandonaron el territorio

Terminó la presencia española en el SAHARA

PALABRAS DE JUAN CARLOS I

"El pueblo español es universal por naturaleza y por vocación"

Los Reyes ofrecieron una recepción al Cuerpo Diplomático

MADRID. — A primera hora de la tarde del domingo, en el Palacio Real, SS. MM. los Reyes de España, celebraron una recepción en honor del Cuerpo Diplomático acreditado en Madrid, cuyos componentes iban acompañados de sus esposas. Los Reyes iban acompañados del ministro de Asuntos Exteriores, don José María de Areilza y señora, jefe de la Casa Real, jefe del Cuerpo Militar, jefe de protocolo y ayudantes de campo. En la foto, Su Majestad la Reina saluda a monseñor Dadaglio, decano del Cuerpo Diplomático (Foto Cifra Gráfica)

Madrid, 11 (Cifra). — A primera hora de la tarde de hoy, en el Palacio Real, SS. MM. los reyes de España celebraron una recepción en honor del Cuerpo Diplomático acreditado en Madrid, cuyos componentes iban acompañados de sus esposas.

Los reyes, que iban acompañados del jefe de la Casa Real, general jefe del Cuarto Militar, el jefe de protocolo intendente general, general de la Armada y ayudantes de campo, saludaron personalmente a todos sus invitados, que se hallaban en la cámara oficial y en el salón azul, y a continuación el nuncio de Su Santidad, como decano del Cuerpo Diplomático, dio lectura a las siguientes palabras:

Majestad:

Es para mí un gran honor presentaros, en nombre del Cuerpo Diplomático acreditado en Madrid, la más respetuosa felicitación para el año que comienza, al poco de tomar vos en vuestras manos la difícil y magnífica tarea de dirigir los destinos de España.

Todo es, para nosotros, motivo de profundo interés en esta hora que nos ha tocado vivir. El mundo, que de algún modo nosotros aquí representamos, sabe muy bien que España no sólo ha prestado egregios servicios a la humanidad en tantas épocas de la Historia pasada, sino que es aún hoy un país cuya suerte se sigue con apasionado interés en todos los rincones del planeta. Nosotros, que gozamos el privilegio de vivir entre vosotros, de disfrutar la hondura de vuestra cordialidad y vuestro alegre sentido de la vida, sabemos, quizá mejor que nadie, cuán importante es para la suerte de Europa y del mundo el que España encuentre, en paz y libertad, los caminos del futuro que busca en esta hora.

(Continúa en séptima página)

Fuertes combates entre tropas MAURITANAS Y EL POLISARIO

Villa Cisneros, 12. (Del enviado especial de «Cifra», César de La Lama).

Durante la madrugada del domingo se ha mantenido la tensión bélica en la plataforma continental del istmo de Villa Cisneros, después de que las tropas mauritanas tomaran por las armas la ciudad de Aargub en lucha contra el Frente Polisario. Las piezas de artillería cedidas por Marruecos a Mauritania para esta operación militar han mantenido un fuego de disuasión durante toda la noche y madrugada última hasta ponerse el sol en el horizonte del desierto.

Técnicos artilleros creen haber reconocido por el sonido las armas utilizadas. Parece ser que las tropas mauritanas han hecho disparos de artillería con piezas del 105, morteros y bazookas. Si bien el fuerte viento y la distancia —unos 14 kilómetros desde el continente, donde se encuentra Aargub hasta la costa de la península de Villa Cisneros— han atenuado los disparos.

Se han conocido nuevos detalles sobre la batalla de Arguerguer que ha permitido a Mauritania la entrada en la plataforma continental. Las tropas mauritanas avanzaron después de una penosa marcha por el desierto bordeando la costa procedentes de Nouchoch, pasando por Tisla y Auser, formando una columna de unos quinientos hombres, llevando consigo cuatro o cinco piezas de artillería hasta llegar a unos cuatro kilómetros de Aaargub, ciudad que ocuparon a las tres de la tarde de ayer.

Desde Villa Cisneros he podido observar la porvareda levantada por los cañonazos valiéndome de unos gemelos de campaña, desde este lado de la bahía. Se distinguían a simple vista las luces de la ciudad que durante todos estos días había permanecido a oscuras

Los mauritanos pusieron en funcionamiento la central eléctrica, después de ocupar la ciudad.

Una vez a la altura de Aargub, las tropas mauritanas llegaron al oasis de la Huerta de Tinigui, frente al campamento polisario de Arguerguer, e iniciaron la acción artillera.

Las guerrillas del frente de liberación se habían instalado hace tiempo en esta zona sinuosa, en un cauce de una saguia (río de secano) y cerca de una de las zonas más fértiles del desierto.

Poco antes de las dos de la tarde iniciaron un bombardeo de artillería por espacio de una hora, hasta que las tropas mauritanas entraron en la ciudad. Mientras una columna de las FARMS cortaba la retirada a los guerrilleros del Polisario hacia la zona norte del desierto, pero no pudiendo evitar la posibilidad de que tuvieran una salida por el este.

Por el momento se desconoce el número de víctimas y otros detalles del encuentro armado. Fuentes marroquíes aseguran que entre las víctimas del Polisario hay mercenarios congoleños y argelinos. Y un oficial de las FARMS aseguraba que uno

(Continúa en sexta página)

La Reina, a la India para ver a su madre

Madrid, 12. (Cifra). — La Reina Sofía ha salido esta mañana a las diez por vía aérea con destino a Londres, desde donde proseguirá viaje a la ciudad de Madras (India).

El viaje de Su Majestad la Reina a Madras está motivado por la estancia en aquella localidad de la reina Federica, madre de Doña Sofía, la cual, al parecer se encuentra delicada de salud.

EXITO PALENTINO EN LA "CASA DE CAMPO"

MARIANO HARO, el número 1, como siempre

Educación y Descanso de Palencia logró, el doimngo, en la Casa de Campo madrileña los títulos nacionales de Cross por clubs en juveniles y seniors y alcanzó, en juniors, un no despreciable tercer puesto. Mariano Haro, el número 1, como siempre, ofreció un «nuevo recital» a lo gran campeón. — (Foto LUIS Jr.)

(En nuestro SUPLEMENTO SEMANAL de Deportes encontrará el lector amplia información de nuestros ENVIADOS ESPECIALES).

Fraga dio posesión a los nuevos altos cargos de Gobernación:

"España tiene derecho a que en esta hora todos sepamos poner algo en común para avanzar juntos"

"Quien prefiera usar los caminos de la violencia o de la imposición tendrá la reacción de la mayoría"

Madrid, 12 (Cifra). — "Hemos de estar a la altura de los momentos decisivos de nuestra Historia, promoviendo cada día el entendimiento, el mutuo respeto y la cooperación entre los españoles. Todo el que frívola e irresponsablemente intente salvarse solo, o tener toda la razón, traiciona a los demás", ha dicho el vicepresidente para Asuntos del Interior y ministro de la Gobernación, Manuel Fraga Iribarne, durante la toma de posesión de los mandos de su Ministerio.

El acto se celebró a primera hora de esta mañana en la sede de Gobernación. Asistieron el subsecretario, directores generales y alto personal del Departamento.

Juraron sus cargos Juan Echeverría, director general de Correos y Telecomunicación; Gabriel Cisneros Laborda, de Asistencia Social; José Ignacio San Martín López, de Tráfico; Juan Alfonso Santamaría Pastor, secretario general técnico y Carlos Argos García, jefe del gabinete técnico del ministro.

El Sr. Fraga Iribarne, tras la jura de los nuevos cargos, pronunció el siguiente discurso:

"Hemos asistido al juramento de los nuevos altos cargos de este Departamento. Con ello iniciamos una valiosa cooperación, en sus trabajos llenos de responsabilidad.

Agradezco muy de veras los servicios prestados por las ilustres personalidades que han desempeñado anteriormente las direcciones generales de Correos y Telecomunicación, Asistencia Social, Tráfico y la Secretaría Técnica del Departamento: todos ellos pueden irse con la mejor satisfacción, la del deber cumplido; a todos les deseo un merecido descanso, y nuevos éxitos y satisfacciones personales.

A los que ahora se acercan a esas mismas tareas, les recuerdo que, por encima de sus trabajos específicos, se incorporan a un equipo, a un quehacer pensado y realizado en común. Es más importante todavía el trabajo coordinado y en mutua ayuda y confianza, que el esfuerzo personal y en solitario.

Y si esto es verdad de puertas adentro del Ministerio, lo es más aún al descargar nuestra seria responsabilidad frente al público en general, que tiene derecho a que le sirvamos bien y de modo serio y responsable.

Pero aún es más importante esta consideración si contemplamos la coyuntura en que hemos sido llamados a servir al país. Son momentos decisivos de nuestra Historia.

Hemos de estar a la altura de los mismos, promoviendo cada día el entendimiento, el mutuo respeto y la cooperación entre los españoles. Todo el que frívola e irresponsablemente intente salvarse solo, o tener toda la razón, traiciona a los demás. España tiene derecho a que en esta hora todos sepamos poner algo en común, para avanzar juntos. Todos tenemos que hacerlo sabiendo ceder en unas cosas y esperar en otras. Si todos intentamos sacar a la vez nuestro caso y pedir que todo se resuelva aquí y ahora, adoptaríamos una actitud mezquina y carente de decisión.

(Continúa en séptima página)

La OUA, dividida por el problema angoleño

Veintidós países apoyan al MOVIMIENTO POPULAR y otros tantos piden que se forme un GOBIERNO DE UNIDAD NACIONAL

Addis Abeba, 12. (Efe). — Los representantes de los 46 países miembros de la Organización de la Unidad Africana (OUA), que han asistido en Addis Abeba a la conferencia extraordinaria de la organización sobre Angola, finalizaron anoche su primera reunión de trabajo después de diez horas y media de discusiones.

Dos resoluciones fueron presentadas en la reunión, una del Senegal, a la que se adhirieron 22 de los 46 países miembros, y la otra de Nigeria que apoyaron los 22 países restantes. Unicamente Etiopía, país anfitrión y Uganda, cuyo jefe de Estado es el presidente en funciones de la «OUA», se han abstenido hasta ahora de manifestarse en relación con ambas resoluciones. De este modo, los representantes de los países miembros de la organización se encuentran situados en dos campos sensiblemente iguales.

La primera resolución pide que la «OUA» reconozca al Movimiento Popular para la Liberación de Angola (MPLA), de tendencia progresistas y apoyado por la URSS.

La segunda resolución solicita la suspensión de las intervenciones extranjeras, un alto el fuego en todo elterritorio y la formación de un Gobierno de unidad nacional.

Según el portavoz de la «OUA», Peter ONU, 22 de los 30 oradores inscritos tomaron la palabra durante la jornada de ayer, y el debate se centró sobre la guerra civil en el territorio, y no sobre las dos resoluciones.

Los participantes en la conferencia —según el mismo Peter Onu—, reanudarán sus trabajos a las diez de esta mañana, y es probable que se proponga la suspensión del debate general, con el fin de acelerar la discusión de las resoluciones.

ADDIS ABEBA. — El presidente Samora Machel, de Mozambique, durante su intervención en la conferencia en la cumbre de la Organización de Estados Africanos (OUA), sobre Angola, en la que fue primer orador. Se mostró en favor del partido MPLA, apoyado por Rusia, en la guerra civil. — (Telefoto Cifra Gráfica - UPI)

Siete cargas explosivas en el suburbano de Madrid

Una de ellas hizo explosión y el servicio estuvo suspendido durante la mañana

Madrid, 12. (Cifra). — Varios artefactos explosivos han sido hallados en diferentes puntos de la línea Carabanchel-Plaza de España, del suburbano madrileño, según ha podido saber «Cifra» de fuentes bien informadas.

La línea Carabanchel-Plaza de España fue cortada al tráfico a primera hora de esta mañana y según ha podido saber «Cifra» a las diez de

(Continúa en séptima página)

HOY, 16 paginas, con nuestro

SUPLEMENTO DEPORTIVO

M.C.D.2022

PALENCIA AL DIA

De domingo a lunes

El segundo domingo de enero, estuvimos los palentinos más al sol que al humero; pues hubo sol, temperatura suave y ambiente seco. Y como estos domingos invernales no caen muchos en kilo, pues la gente lo aprovecha para tomar el aire. Y este, al menos por los altos, fue fresquito. Por el otonte «El Viejo», por ejemplo, entre sol y el airecillo fresco, los palentinos asiduos, que no faltan, contemplaron el horizonte próximo, limpio, con la Palencia tranquila a sus pies; y el otro lejano, más sucio, del norte provincial, que, en esta ocasion, con la envoltura de una neblina cárdena, no dejaba ver las nieves de los picachos.

—Buen domingo, suponemos, para los cazadores; al menos, por lo que afecta a sus recorridos lomas arriba, valles abajo... Respecto a piezas cobradas, tal vez no hayan estado acordes con el boyante ambiente reinante, aunque cada cazador tiene su intringulis y, naturalmente, su «percha». El último extremo, si no lo llenan las piezas reales, pueden atiborrarla los «tarofes», que cada cual, suponemos, echará de vez en cuando. Pero, en fin, con caza o sin caza, ellos no faltaron en este recorrido por-cotos o no cotos provinciales, en la jornada dominical.

—::—

La corriente pública palentina, aunque fuese en ese específico grupo que con los deportes se relaciona, partieron sus preferencias en esta pasada jornada dominguera. Y unos, entre los que se encontraba el alcalde de la ciudad, primer teniente de alcalde y concejal señor Cisneros —a su vez entrenador del equipo palentino— del Ayuntamiento de nuestra ciudad, así como el delegado provincial de Educación Física y Deportes, se trasladaron, con buen seguimiento de otros paisanos, a Madrid, donde se ofrecía el plato fuerte del Campeonato de España de Cross de Educación y Descanso.

Formidable demostración de calidad y fuerza del equipo palentino, que volvió a revalidar su título de campeones de España de seniors y juveniles, y lograron un tercer puesto en juniors. Esto, ante la flor y nata del «crossmen» nacional, vuelve a suponer un destacado éxito, que muy bien los Haro, De la Parte, Rodríguez, Quirce, García Torres, Alario y demás esforzados pedestristas palentinos, deben hacerles sentir orgullosos.

Por otra parte, otro núcleo de dicha corriente: la futbolera, se quedó en Palencia, para ver lo que pasaba entre el equipo local y el Irún, en La Balastera. Y lo que pasó tuvo poca historia, ya que el conjunto palentino, tras un primoroso primer tiempo, en el que se adelantó en el marcador, naufragó bastante en el segundo, encajando el tanto del empate.

De ahí que la euforia, que fue abundante en Madrid, escaseó mucho al finalizar el encuentro en La Balastera. Cosas del rendimiento y, naturalmente, del resultado.

—::—

Volviendo a la capital de España, recogemos una noticia de grata vinculación palentina también, aunque sea en otra esfera distinta del deporte, pues ahora se trata de poesía: La lectura de la obra de Joaquín Galán, el sacerdote y buen poeta paisano, que esta noche ofrece un recital de su labor poética en «Puente Cultural».

Otra buena ocasión, para los paisanos amigos de la poesía, afincados a orillas del Manzanares, de escuchar a un destacado poeta de los que dan espléndida continuidad a esta actividad lírica palentina.

REGISTRO CIVIL

NACIMIENTOS. — César García Aparicio, hijo de Angel y de Carmen; Diego de Pablos Ruiz, de Fidel y Juliana-Bienvenida; Ignacio Fernández del Blanco, de Aquilino y Ana María; Mónica de la Peña Rojo, de Jesús y Carmen; María Mercedes Infante Castellanos, de Jesús y María Mercedes; Luis Martín Ceinos, de Emilio y María Dolores; Rubén García Cadenas, de Asperino y de María Estrella; María Soraya Martín Pérez, de Francisco y Aurora; Pedro Sierra Fernández, de Pedro y María Anunciación Raquel; Miguel Angel Macho del Dujo, de Prisciliano y Emiliana; Susana González Fernández, de Ricardo y María Amor; Oscar Delgado Calvo, de Alfonso y Estefanía; Jorge Barreda Manrique, de Pascual y María.

MATRIMONIOS. — José Luis García Torices, con Natividad Villamuriel Aedo; Francisco Javier Calle Crespo, con María Carmen Gómez Tejada.

DEFUNCIONES. — Leonor Beltrán Fernández, de 81 años de edad; Germán Lechón Doncel, de 89 años; Gumersindo González González, de 78 años; Lucía Calvo García, de 74; Balbina Brizuela López, de 60 años; Francisco Ibáñez Vázquez, de 77.

Cortinas

GRAN VENTA ESPECIAL POR RESTOS DE SERIE Y FINALES DE PIEZA.

Facilítenos las medidas aproximadas y le daremos la cortina de oportunidad.

LOHER Mayor, 127

SUCESOS EN LOS PUEBLOS

¿Dónde están los billetes?

Minero arrollado y muerto por el tren en Santibáñez

¿CONTRABANDO DE DINERO?

BAÑOS DE CERRATO.—A la altura del kilómetro 83 de la carretera de Burgos se salió de la calzada y se estrelló contra un hito de circulación, el turismo Peugeot 504, 1.039-QP-63, de nacionalidad francesa, conducido por el súbdito portugués Luis Carvalho Moreira, de 27 años, trabajador en la región del centro de Francia; le acompañaban sus compatriotas Alberto Teixeira da Faiva, de 37 años y Benjamín Fernandes Clara, de 30; los tres se dirigían hacia Portugal y los tres resultaron heridos, siendo internados en el Hospital Provincial.

Al acudir miembros de la Guardia Civil de Tráfico, que instruyó las diligencias del accidente, al entregarles sus efectos y equipajes, Teixeira manifestó que le faltaban 85.900 francos nuevos; indicó que eran sus ahorros, que proyectaba quedarse definitivamente en su patria, pero que se había olvidado de cambiarlos antes de salir de Francia. Añadió luego que al ocurrir el accidente, el dinero quedó sobre la carretera y que en ese mismo momento llegó otro compatriota, que se ofreció a recogérselo por hallarse el herido, para entregárselo más tarde. Como pese a las gestiones policiales el dinero no ha aparecido, se ha dado cuenta a las autoridades correspondientes por si se trataba de un delito de contrabando de moneda.

ARROLLADO POR EL TREN

SANTIBAÑEZ DE LA PEÑA. — El tren correo, que poco antes había salido de la estación de Santibáñez, a la altura del kilómetro 108, arrolló al minero Severino Merino Rabanal, de 54 años, casado, causándole la muerte.

HOMBRE MUERTO

POBLACION DE ARROYO.—Colgado de una viga en una habitación de su casa fue hallado sin vida Valentín Gado Campos, de 72 años casado.

Cartelera

TEATRO PRINCIPAL

Hoy: 5-7,45 y 10,45 noche
Sigue el gran éxito de
«H E L G A»
(El milagro de la vida)
Mayores 18 años

CINE REY D. SANCHO

HOY: 5-7,45 y 10,45 noche
José Luis López Vázquez
Nadiuska, en
«ZORRITA MARTINEZ»
Lo más divertido del cine español
(Mayores 18 años)

CINE ORTEGA

5-7,45 y 10,45. Mayores 14 años y menores con tutores
ROY SCHIDER Y ROBER SHAW, en:
«T I B U R O N»
Un gran impacto dramático y un suspense emocionante

CINE AVENIDA

5-7,45 y 10,45. Mayores 18 años
María Gracia, en:
«LAS TENTACIONES DE ENRIQUETA»
¿Por qué todos los hombres estaban decididos a echarla una mano?

CINE PROYECCIONES

Desde las 3,30. 18 años
«¡VIVA MARIA!»
y
«NIDO DE AGUILAS»

CALIFICACION MORAL:

«Helga» (3R); «Zorrita Martínez» (3R); «Tiburón» (3); «Las tentaciones de Enriqueta» (4); «¡Viva María!» (3R); «Nido de águilas» (2);

SUCESOS LOCALES

ROBO. — Durante la noche rompieron la luna de la puerta del Bar "Collantes", en el núm. 3 de la Avenida de Asturias; entraron, descerrajaron una mesa de juegos y se llevaron la caja de la recaudación, que contendría unas 8.000 pesetas; también robaron tabaco del tar, según denuncia formulada por el dueño del establecimiento.

MUCHACHO HERIDO. — Cuando circulaba por la Avenida de Valladolid conduciendo una motocicleta, se estrelló violentamente contra un árbol, Fernando Fernández Martín, de 22 años, soldado en los Polvorines, vecino de nuestra ciudad, calle de Valdivia, núm. 7: se produjo lesiones graves y fue internado en la clínica de la Cruz Roja.

VIVEROS GIMEMO

de Valladolid

Tiene el gusto de ofrecer su nueva Sucursal en PALENCIA, Carretera Villamuriel, junto a la Residencia Sanitaria «Lorenzo Ramírez».

Donde podrán adquirir: FRUTALES, FORESTALES, ROSALES, ARBOLES DE GRAN PORTE ESCAYOLADOS, ASI COMO TODA CLASE DE PLANTAS DE JARDINERIA EN GRAN ESCALA.

CONSTRUIMOS PARQUES Y JARDINES
DECORAMOS PORTALES Y TERRAZAS
Catálogos Gratis.

ESCENARIOS Y PANTALLAS

ESTRENOS CINEMATOGRAFICOS

TEATRO PRINCIPAL

«HELGA» (EL MILAGRO DE LA VIDA). — Nacionalidad: Alemana. — Productora: Rinco Film, 1967. — Director: Enrich F. Bender. — Intérpretes: Ruth Gassmann, Asgard Hummel, Ilse Zielstorff y Eberahard Mondry. — Fecha de estreno: 16-1-1976.

Con bastante retraso llega a Palencia «Helga», cuyo estreno en España se hizo en Madrid, en enero del año 1969, habiéndose visto, después, en otras provincias.

Quizá las especiales características de la película, estimadas más propias de un cine forum o sala de documentación científica, que de cine de masas (aun hoy, algunos momentos vitales del filme se reciben con bromas o chacotas por algún sector del público poco formado), demoraron, entre otras causas, esta presentación a los palentinos.

Y es una lástima, por cuanto la película, en su aspecto informativo, es de un relevante valor documental, dentro del aspecto didáctico-sexual que trata, expuesto de forma noblemente científica.

En «Helga» (o «El milagro de la vida»), se recoge el proceso de la procreación de la especie humana, vista a través de una joven madre cuidada con procedimientos clínicos modernos

A través de la palabra de médicos y educadores, alternada y completada con un grafismo complejo (en dibujos y en personas), se describe la gestación de la mujer y el nacimiento del hijo, con diversos aspectos sanitarios preparatorio física y sentimentalmente de la nueva madre

El rigor formativo de la película, que, en todo momento rechaza concesiones morbosas, ya que hasta las secuencias más íntimas están al servicio de una unidad científica y noblemente documental, es pleno, y su realización, aun en un tema tan profundo e, incluso, tan «tabú» hasta hace poco, como éste, es limpia de intención, por lo que su fin formativo, al menos para un público minoritario y responsable, se cumple, y su interés, por ello, es evidente.

Sin apenas línea argumental, dado su preferente tono documental, la interpretación es ajustada a la identicidad de facultativos, profesores y pacientes —uno de ellos: Helga, con carácter protagonista, por centrar en ella la acción documentada— que intervienen.

Fotografía en color excelente, con dibujos y secuencias expresivos, si bien de cruda visualización en algunas secuencias, más propias para una didáctica clínica que para una indeterminada audiencia pública. — F. BUISAN.

Petición del Colegio Profesional de E. G. B., en Palencia

Se celebró una asamblea informativa, con carácter provincial

Habiendo aparecido en la Prensa noticias sobre las peticiones de creación, en distintas provincias, de un Colegio Profesional que agrupe a los titulados en Escuelas Universitarias de Formación del Profesorado de Enseñanza General Básica y antiguas Escuelas Normales, es de destacar que también en la provincia de Palencia un numeroso grupo de dichos titulados ha iniciado las gestiones precisas para la constitución de dicho Colegio en esta provincia. A este fin, una Comisión se ha entrevistado con el delegado de Educación y Ciencia y con el gobernador civil. Posteriormente, el día 22 de diciembre, se celebró una Asamblea Informativa a nivel provincial en la Casa de Cultura.

Actualmente se recogen firmas de los titulados de la capital y provincia ,mientras se siguen distribuyendo pliegos que habrán de ser cumplimentados de manera semejante. Finalizada esta etapa los mencionados pliegos acompañarán a sendas instancias que se dirigirán a los Ministerior de la Presidencia del Gobierno y de Educación y Ciencia.

Ayuntamiento de Palencia

RECAUDACION MUNICIPAL

E D I C T O

Cobranza en vía voluntaria de los recibos girados por consumo de agua potable correspondientes a los meses de septiembre-octubre de 1975

Se pone en conocimiento de todos los abonados al servicio municipal de aguas, que por la Recaudación municipal se intentará el cobro a domicilio durante los días 16 de enero al 15 de febrero ambos inclusive de los recibos correspondientes al bimestre septiembre-octubre de 1975.

Los abonados que por no encontrarse en su domicilio al realizarse el intento de cobro o por otra circunstancia no hubieran podido satisfacer el importe de sus recibos, pueden hacerlo en las oficinas de la Recaudación municipal, calle Mayor, número 34, primero (frente al Banco de Santander), durante dicho periodo voluntario.

Transcurrido el día 15 de febrero, los que no hubieren satisfecho sus recibos, podrán hacerlo en las oficinas de la Recaudación antes indicada, desde el día 16 al 29 de febrero, ambos inclusive, con el recargo de prórroga del 5 por 100, que se hará efectivo conjuntamente con la deuda tributaria.

Pasado que sea el plazo de prórroga mencionado sin haberse efectuado el ingreso, se procederá a su cobro por vía de apremio con el recargo del 20 por 100, de conformidad con lo dispuesto en el artículo número 1 del Reglamento de Servicio de las Corporaciones Locales.

Se advierte a todos los abonados al servicio municipal de aguas, de las ventajas que los reportaría el que domicilien el pago de los recibos de agua en algún establecimiento bancario o Caja de Ahorros de la localidad.

Palencia, 12 de enero de 1976.—El Alcalde, José María Garrachón Juárez.

CUADRO MEDICO DE especialistas de la Asociación de la Prensa Palentina

MEDICINA GENERAL: D. Manuel Maraña Quijada, Teniente Velasco, 1. Teléfono 722587.

CIRUGIA: D. Dacio Crespo H. de Medina, Ramírez, 2. Teléfono 711456.

GARGANTA, NARIZ Y OIDOS: D. José Escapa Leal, Mayor, 172. Teléfono 722242.

CORAZON Y PULMON: D. Abilio Burgos de Pablo, Calle Onésimo Redondo, 19. Teléfono 714535.

RIÑON Y VIAS GENITO-URINARIAS: D. José Sanz Vinuesa, Mayor, 91, 1.°. Teléfono 723148.

NIÑOS: D. César Rojo Nozal, Teniente Velasco, 28, 3.°. Teléfono 720796.

NIÑOS: D. Manuel Buisán Cítores, Martín Calleja, 19-2.°. Teléfono, 712782.

MEDICINA INTERNA: D. Próculo Andrés G. Cuena, Mayor, 8. Teléfono 712480.

GERIATRIA (Ancianos): D. Manuel Melendro, Estrada 27, 2.°, izquierda. Teléfono 723344.

PIEL: D. Cándido Rodríguez Pascual, Plaza San Lázaro, 6. Teléfono 722780.

APARATO DIGESTIVO: D. Antonio Dorronsoro Cruz, José Antonio Primo de Rivera, 47. Teléfono 720225.

GINECOLOGIA: D. Julio Aguado Matorras, Colón, 55, 2.°. Teléfono 720550.

RADIOLOGO: D. Felipe Martín R. Escobar, Avda. Casado del Alisal, 19. Teléfono 713952.

OCULISTA: D. Miguel Casado González, Avenida José Antonio, 2. Teléfono 720077.

ODONTOLOGO: D. Alfonso González Ruiz, Don Sancho, 11, 1.°, letra D. Teléfono 721130.

ODONTOLOGO: D. José Herranz García, Plaza de San Lázaro, 2, 2.°, izquierda. Teléfono 712938.

ANESTESIA-TRANSFUSION: D. Teodoro Sánchez Doncel, Plaza San Lázaro, 1. Teléfono 722430.

ANESTESIOLOGO: D. Angel Argüello Blanco, Mayor, 172. Teléfono 723193.

PRACTICANTE: D. Gaspar Delgado, Casas del Hogar, 8, 1.°, izquierda. Teléfono 720396.

PRACTICANTE: D. Honorio Cuesta, María de Molina, 2, 6.°, A. Teléfono 720447.

DECANO HONORARIO: D. Guillermo González Alvarez.

El domingo, en el Teatro Principal, clausura del programa "Navidad 75"

Se entregarán los premios de Villancicos, Belenes, Tarjetas y Narraciones

El próximo domingo, día 18, tendrá lugar la clausura del programa «Navidad 75», que han organizado conjuntamente el Ayuntamiento de Palencia y las Delegaciones Provinciales de Sección Femenina, Juventud y Cultura del Movimiento; Delegación Provincial de Información y Turismo y Emisora «La Voz de Palencia», con la colaboración económica de la Diputación Provincial.

La velada comenzará a las once media de la mañana, en el Teatro Principal.

Participarán los ganadores de los diversos concursos de Villancicos: Villancicos tradicionales, en las fases de la capital y provincia, y los ganadores del certamen de Villancico «folk». Cada participante interpretará el villancico de libre elección, para al final interpretar conjuntamente con la Banda Municipal de Música el villancico obligado en cada Concurso y categoría.

Asimismo se dará lectura a la narración navideña premiada en el correspondiente certamen.

Finalizará la velada, como todos los años, con el reparto de premios y galardones de los diversos certámenes y concursos de la «Navidad 75».

Recordamos que los concursos y certámenes convocados con ocasión de las fiestas de Navidad, Año Nuevo y Reyes, en Palencia y su provincia, han sido las siguientes: Concurso de Villancicos tradicionales, siguiendo la pauta de años anteriores; Premio «Dulce Nombre de Jesús», de Villancicos «folk», patrocinado por Información y Turismo y cuya edición se ha llevado a cabo por primera vez en estas «navidades»; concurso de Narraciones navideñas; certamen de Tarjetas de felicitación y concurso de Belenes.

En próxima información daremos cuenta del fallo del concurso de Narraciones navideñas, que es el único que todavía no se ha fallado.

Asimismo en próxima información daremos cuenta del programa completo y orden a seguir en el desarrollo de la velada del próximo domingo, en el Teatro Principal. Ahora nos limitamos a recoger la circunstancia de que en la convocatoria a que nos estamos refiriendo han sido numerosos los coros inscritos, así como los participantes en el resto de los concursos.

DIARIO DE AVISOS

FARMACIAS DE GUARDIA

Lunes, 12: Don Gonzalo Massa (Hermanos López Francos, 3), doña Eulalia Barbero (Plaza de Cervantes, 1) y don Isidoro de Fuentes (San Juan de Dios, 1).

Martes, 13: Don José María Fernández Nieto (Mayor, 46) y doña Soledad Gutiérrez (Avenida Modesto Lafuente, 23).

CUPON PRO CIEGOS

En el sorteo celebrado el día 10 de enero, ha resultado premiado con 2.500 pesetas el número 506 y con 250 pesetas todos los terminados en 06.

RETALES

Comunicamos a nuestros clientes la **tradicional Venta de Retales**, hasta el día 13 de enero.

Retales de sábanas, cortina, tapicería. a precio de Retales.

TEJIDOS **LOBATO**

La barriada de FRANCISCO FRANCO

Visita de una representación de familias al alcalde para exponerle determinados extremos sobre el paso inferior del ferrocarril

En la mañana del sábado pasado, una representación de la Asociación de Familias de la Barriada de Francisco Franco y anexos, de Palencia, visitó al alcalde de la ciudad, don José María Garrachón, para exponerle determinados pormenores sobre el paso inferior del ferrocarril y de la urbanización de la barriada. Se encontraban con el alcalde de Palencia, el primer teniente de alcalde, Sr. Illera Paisán.

Tras unas palabras preliminares de don Demetrio de la Fuente, presidente de la asociación, se pasó a exponer a nuestra primera autoridad municipal los problemas de los barrios situados al otro lado del ferrocarril, unidos por el paso inferior, y que suponen un total de 15.000 personas. El alcalde, prometió la más urgente solución a los problemas planteados por la representación de familias, que salió de la reunión plenamente satisfecha del resultado obtenido.

Se le informó al Sr. Garrachón, de la necesidad de limpieza de las paredes y suelo del paso inferior de peatones, desagrable comentario de todos los que tienen que utilizar diariamente tal medio de comunicación. También se le indicó de la iluminación nocturna de los Jardinillos de la Estación y casas colindantes al edificio del Instituto Nacional de Previsión, y a la entrada y salida del paso inferior, tanto del de peatones como el de circulación de vehículos. Se le informó la conveniencia de señalizar con un paso de cebra la terminación del paso inferior de la Avenida de Santander, y, la imperiosa necesidad de colocación de una señal de "Ceda el paso" o "Stop", en las calles López Francos y Francisco Pizarro.

Uno de los representantes indicó a nuestra primera autoridad municipal, el hecho de que venían a informar estos asuntos que incumben tanto a la Barriada de Francisco Franco y anexos, como a la populosa del Cristo, y las obras ubicadas al otro lado del ferrocarril.—LL.

Un buen

ANUNCIO

constituye la más poderosa palanca para el desarrollo de todo negocio.

Llamen al Tlf. 722690

DIARIO - DIA, el periódico de los palentinos

LETRAS DE LUTO

Confortado con los Santos Sacramentos, ha entregado su alma a Dios en Paredes de Nava, don Emiliano Rodríguez Gómez, a los 65 años de edad.

Destacó el finado por su laboriosidad e iniciativa personal, así como por su trato sencillo y abierto y hombría de bien, que le granjearon generales aprecios.

Expresamos nuestro pésame a su afligida esposa doña María Pajares Alvarez; hijos Emiliano, Florentina, María del Carmen y Rosa María; hijos políticos, hermana Gregoria, hermanos políticos, nietos y demás familia.

—Se cumple el segundo aniversario de la muerte de don Rafael Rubia Mittelbrum, licenciado en Ciencias Químicas, ocurrida en Valladolid, a los 28 años de edad.

Perdura su recuerdo en la memoria de los que le conocieron y supieron de su competencia y dedicación profesional, simpatía personal y caballerosa conducta, que le hicieron merecer el afecto de cuantos le conocieron.

En esta triste fecha renovamos nuestra condolencia a su apenada esposa doña Encarnación Colomer Gallardo; padres don Rafael Rubia y doña Felisa Mittelbrum; hermana Guillermina Rubia Mittelbrum; padres políticos, hermanos políticos, sobrinos, primos y demás parientes.

—Se cumple el tercer aniversario del fallecimiento de don José Rodríguez González, ocurrido en Palencia, a los 70 años de edad.

El recuerdo del finado pervive en la memoria de los que le conocieron y supieron de sus excelentes dotes personales, trabajadora y competente actividad profesional y hombría de bien que tantos aprecios le granjearon en vida.

En esta triste fecha, renovamos nuestro sentimiento a su apenada esposa doña Felisa León Vegas; hijos José, María del Carmen, María de los Angeles, María Concepción y Felisa Rodríguez León; hijos políticos, nietos, hermano Secundino, hermanos políticos, sobrinos y demás familiares.

El próximo sábado, homenaje a Félix López 'El Regio"

Le será ofrecido por su Peña

Ya está constituída, como los aficionados saben, la peña taurina "Félix López "El Regio", y han querido que su primera "salida" al público sea, naturalmente, para rendir un cordial homenaje de admiración al torero del Cerrato que les da nombre. Al fin y al cabo, magnífica, pese a ser corta, ha resultado su temporada taurina y razones sobradas existen para el merecido homenaje y para echar a andar con tal acto la peña. Félix López ha puesto este año "boca abajo" a la afición catalana, donde el periódico "Solidaridad Nacional" le otorgó su premio a la mejor estocada de la temporada y el Club "Belmonte y Gallito", el trofeo de la Merced como indiscutible triunfador de la temporada en Barcelona.

Estos trofeos, sin olvidar el resonante conquistado entre nosotros por los sanantolines, y el nacimiento de la peña, avalan la oportunidad del homenaje.

Tendrá lugar el próximo sábado, día 17 y consistirá en una cena en el restaurante "Casa Damián", a las diez de la noche; serán muchos los aficionados que se reúnan ese día en torno a ese hombre sencillo, serio y bueno que es "El Regio", a quien la suerte hasta ahora había vuelto la espalda, pero a la que ha perseguido tesoneramente, sin desalentarse jamás, entregándose siempre, "jugándosela" en cada oportunidad, hasta haber logrado triunfar en Barcelona, donde la reciedumbre de su toreo de verdad ha llamado poderosamente la atención y desde donde el de Baltanás piensa lanzarse esta venidera temporada al firmamento taurino español. Para anticiparle los mejores deseos de éxito será también este homenaje que ahora se anuncia.

Las personas interesadas deben dirigirse a la Cafetería "Manila", a efectos de reservar tarjeta para el homenaje.

Y una noticia más sobre Félix López: este año iniciará su temporada el Domingo de Resurrección, fecha taurina entre las más taurinas; toreará en Barcelona, alternando con "El Niño de la Capea" y Dámaso González, con ganado salmantino de Lisardo Sánchez.

M.C.D.2022

La Vida en la Provincia

AQUI, ALAR

ASI DISCURRIO NUESTRA NAVIDAD

Ingenuidad y candor en nuestra Navidad con la ofrenda ante el Portal de los párvulos de la Agrupación Escolar.—(Foto RUIZ).

COMIENZO DE UNAS FECHAS ENTRAÑABLES. — Todo en la vida tiene un comienzo. Todo en la vida tiene un final. Y así al son de la copla, veíamos venir fechas gozosas que hoy ya son idas, "La Nochebuena se viene, la Nochebuena se va...".

Todo parece que comienza con los niños. Es el comienzo de la vida, es el comienzo de la Luz, su inocencia bendita, es el comienzo de la Navidad, el eco alegre de sus villancicos aprendidos en el Colegio. Son sus vacaciones que dejan libre su tiempo y se nota en las calles con el signo de vida que pone su presencia... Vienen los estudiantes que siguen sus cursos fuera. Se agrandan las familias, reuniéndose sus miembros lejanos. Se empequeñecen las casas que hay que hacer sitio al árbol, al Belén, a las ramas de muérdago y las bolas multicolores...

Y antes de esas vacaciones ya se presiente la Navidad de la mano de esos menudos parvulines de la Agrupación que como cada año, montan su Belén viviente en que cada niño tiene su papel que se toma muy en serio. Escenificación repetida para que sirviendo de ensayo general, pueda ser presenciada por los demás cursos de la Agrupación, para abocar en esa representación sería ofrecida a los papás y familiares, con invitación a dulces de la época y a la alegría de las fiestas que se presienten y se sienten prendidas en el corazón, despertando ante el acicate ingenuo de estos menudos personajes, que todo lo hacen bien, ¡hasta equivocarse...!

Y prendida en esas sonrisas infantiles, de su mano, llega la Navidad, que es la nacencia de un Dios-Niño y nada hay más auténtico que la infancia en estas fechas navideñas.

O. J. E., PRESENTE EN LA NAVIDAD DE ALAR. — O. J. E., esa organización juvenil entusiasta e incansable, ha embellecido la Navidad de Alar al conjuro de sus símbolos repartidos con prodigalidad y realizados con sumo gusto y delicada ornamentación. Primero, los árboles. En sitios claves, con luces de colores y cintas brillantes, poniendo alegría en la vista por doquier. Y una estrella luminosa, bonita en su colorido refulgente, en la entrada de la Villa, como abriendo el espíritu a la alegría de la Navidad y dando la bienvenida al visitante. Un Portal, rústico, levantado en la plaza del Ayuntamiento, acogería en la noche del 24 a los personajes que personalizaban el Nacimiento viviente, mientras en el altavoz de la iglesia sonaban villancicos entonados por el Coro parroquial y resonaban las rimas y el ritmo de versos de poetas locales, jóvenes casi todos ellos.

NOCHEBUENA. — Con esta ambientación y ese Nacimiento viviente, desafiante en su ilusión a la inclemencia del tiempo, llegó la hora cumbre de la Misa del Gallo, tras la cena familiar que agrandaba las mesas ensanchando corazones, ante la emoción de sentirse juntos, quienes habitualmente están separados por imperativos de trabajo y de la vida.

El Coro parroquial amenizaría el acto con conocidos villancicos y el rasguear de guitarras y bandurrias pondría una nota delicada de música enternecedora y agradable.

Felicitaciones de Pascuas verbales, que las escritas habían ido desgranando día a día para acercarse o sentir cerca a seres queridos, avisando sensaciones de emociones de amistad, servidas puntualmente por esos sufridos carteros que son portadores de felicidad en sus macutos rellenos y rebosantes estos días.

Y la Navidad alegre irrumpió en nuestras vidas, en ese despertar del 25, una de las fechas más luminosas del año.

Sensación de maravilla en ese discurrir por el tiempo rememorando días idos y misterios..., figuritas de belenes que adelantan cobrando vida y reviviendo el corazón de los adultos con la ilusión de los pequeños... Santos Inocentes, turrones y mazapanes, apretones de manos y acercamiento de corazones..., para quemar la última vela, brindar con la última copa, elevar un último deseo y comer la última uva con el último momento del año viejo y estrenar ilusión nueva que parece va a repercutir, ese es el deseo común en una vida nueva..., que pocas veces llega a construirse. ¡Estamos tan hechos a la rutina!

OJE TAMBIEN EN EL AÑO VIEJO. — Y los muchachos de OJE de nuevo quieren contagiar su alegría por las fechas que vivimos y en una suculenta chocolatada, se brinda, miembros de la Organización que habían invitado a autoridades y miembros asesores, en agradable camaradería, tanteando nuevas actividades para el año que estábamos a punto de estrenar.

AÑO NUEVO. — Y el año nuevo parece que reviste de luz cualquier cosa que se mira y los villancicos suenan nuevos, aunque sean los cantados por nuestras abuelas y la Adoración del Niño pone trémolos de emoción nueva e incontenida, que parece que su mano, la de esa figurita menuda que se acerca a tu boca, acaricia con contactos estrenados, y ese beso el primero, parece algo nunca sentido y sus ojos parece que brillan con una luz recién estrenada y nueva como el año que había comenzado a alborear.

CERTAMEN DE POESIA NAVIDEÑO. — Fecha grande en la Navidad de Alar. Su comentario está realizado aparte que el momento merece esa distinción por el interés no sólo local, sino nacional y más que acapara. Sólo cabe decir que esa noche Alar se viste de poesía y ensueño. Que una Virgen-Niña acaricia la frágil figura del Niño mientras le retiene en su regazo, contemplada por cuatro damas y un lindo y menudo ángel. Qué gente importante viene para verter en nosotros ecos de Navidad, recitando poemas premiados o manteniendo ese calor íntimo de estas fechas inigualables, y el eco de nuevos villancicos retiene la Navidad en las manos de los niños que de nuevo actúan ante un viviente Portal. Y la Navidad se apresa con ansia, queriendo retrasar esa verdad de la copla... «La Nochebuena se va...». Y Alar parece un pequeño Belén donde la literatura se saborea en esa faceta poética y donde es acogida por todos y sentida y saboreada.

NOCHE DE REYES. — Y la ilusión de los pequeños se prende en esa carta que llegando a Oriente, trae a las augustas figuras que pasearon por las calles de Alar repartiendo dulces y golosinas.

Antorchas y pajes..., brillo de coronas, turbantes turbadores que hacían palpitar más fuerte el corazón de los niños y el de los mayores, prendidos en el recuerdo revivido. Cabalgata de Reyes que recorrió las calles de Alar, organizada por Amaya y OJE, con parada para postrarse ante el Portal y ese Nacimiento viviente que presidía nuestra plaza principal.

Sueños de niños que estarían acunados por esas figuras entrevistas, presentidas, tocadas por los más osados y admiradas con timidez por los retraídos en un éxtasis de emoción placentera.

Visita de los Reyes al colegio de las Hermanas del Patrocinio de San José para ofrendar sus regalos.

Alegría y emoción construida por todos, en un esfuerzo común de embellecer al máximo la Navidad.

Y nostalgia ante el solo recuerdo que se difumina y evade en las sombras del tiempo más pronto de lo apetecido apremiado por la prisa que empuja hoy a la vida.

La Navidad fue algo vivo y latente que hemos gozado en toda su plenitud, porque ha sido construida, edificada y vivida por todos en una comunidad de sentimiento que ha hermanado a los hombres, sembrando paz y amor entre los que ponían a contribución su buena voluntad. Y este año han sido muchos. Por eso la Navidad ha sido más bonita y entrañable.

UNA ACLARACION Y UNA RECTIFICACION. — El día 28 del pasado diciembre, tuvo lugar el almuerzo-homenaje popular a don Pablo Guaza Pastor, alcalde que fue de nuestra villa. El comentario de tal acto fue hecho en fecha reciente y notamos una omisión y un error que deseamos subsanar, para que cada cosa quede en su lugar.

Decíamos que habían asistido entre otros el delegado de la Telefónica señor Aparicio y señora. Hemos errado en la denominación de su cargo, si bien sí venía como delegado o representante de tal organismo, pero como su cargo real en el trabajo es el de encargado de Centros, aclaramos tal sutileza.

La omisión a que hacíamos referencia es la de la intervención en tal homenaje del delegado sindical comarcal.

Hizo uso de la palabra don Angel Fernández Macho para agradecer al señor Guaza todo el apoyo y la ayuda que siempre les había prestado poniendo su voluntad a contribución de cualquier obra. Traía y adquirida por suscripción entre los miembros componentes de la Organización Sindical Local, obreros y empresarios una placa para ofrecer a don Pablo, como recuerdo del agradecimiento y el reconocimiento de su labor y buena voluntad. Hizo entrega de esta placa al homenajeado destacando su labor con la elocuencia y el agrado que le caracteriza, siendo recogido el mismo con visible emoción por el señor Guaza Pastor.

Error y omisión que son disculpables ya que por razones de salud, esta comentarista tuvo que estar ausente de este acto, surtiéndose para su información de fuentes no oficiales que han motivado tal fallo, por lo que humildemente pide disculpas que en criterio personal, la información debe ser verídica siempre.

Momento este del homenaje al que fue durante tanto tiempo primera autoridad de nuestro pueblo, que ha estado también inmerso en esta Navidad embelleciéndola, que los rasgos de agradecimiento honran a los hombres y un motivo bonito de unidad y confraternidad fue este almuerzo que discurrió en un ambiente de amistad entrañable y formidable.

LA NOCHEBUENA SE VA. — Y ya es ida. Ya sólo queda su recuerdo, hecho tangible que se encarna en ese juguete que perdura, en ese turrón que ya se agota, en esas despedidas de los que vinieron a convivirla con nosotros, en ese temblor emocionado que queda en el corazón cuando se ha pasado por un gran momento de la vida. Ya sólo queda lo hecho para que la Navidad fuera más hermosa si cabe como lección para años sucesivos y para satisfacción concreta que engrandece las fiestas pascuales.

Felices Pascuas rezaba en cada tarjeta navideña. Feliz Año Nuevo era el deseo repetido de estos días. El año está estrenado y en marcha. Sólo nuestras obras pueden llenarle, que la felicidad no es posesión de algo tangible sino satisfacción interior lograda sólo cuando el corazón está saturado de buen hacer, de buen vivir, de buena voluntad como cantaba el mensaje angélico que en un año más ha vestido de Navidad nuestros hogares. — **A. Merchán.**

Coro Parroquial que ha musicado nuestra Navidad, alegrándola con logradas interpretaciones de villancicos.—(Foto RUIZ).

CARRION DE LOS CONDES

El final de las fiestas navideñas

Entre los actos navideños celebrados en Carrión de los Condes destacó por su gran éxito el Festival Folk. En las fotografías aparecen, durante su intervención el Grupo «Madrigal», de Palencia, que se apuntó un rotundo triunfo, así como el Grupo «Carrión Folk». Completa el reportaje fotográfico la actuación de los presentadores del certamen.

Finalizaron las fiestas navideñas. Carrión ha vivido con ellas una serie de días animados y bullangueros. Días de calor familiar, y también de una amplia programación de actos culturales, que como ya señalábamos en nuestra crónica anterior en DIARIO-DIA, ha constituido uno de los programas más ambiciosos que hemos visto en los últimos años.

En la referida crónica anterior dábamos cuenta de los actos del pregón de Navidad, representación de teatro, exposición de dibujos y redacciones navideñas, así como de la sesión de Cine-Forum. Comentamos hoy los restantes actos celebrados ya durante los días del nuevo año recién estrenado.

RECITAL DE MUSICA FOLK. — El día 30 de diciembre, se celebró en el Teatro Sarabia, el recital de música folk, en el que intervinieron los grupos palentinos Madrigal, Tierra de Campos y Carrión Folk. La propaganda le anunciaba como el mejor espectáculo musical del año, y no se equivocaron, ciertamente aquellos que asistimos al Teatro Sarabia, pudimos escuchar uno de los recitales más importantes de música folk de cuantos se han celebrado en Carrión.

El presidente de la agrupación cultural «Rabí Dom Sem Tob», presentó con breves palabras el espectáculo, y lo que en él se pretendía. Dando entrada al presentador oficial del certamen, que fue en esta ocasión el profesional de la emisora de «La Voz de Palencia», Oscar Cuervo.

El primer grupo en actuar fue Tierra de Campos. Era conocido por los carrioneses, ya que actuó este año en las fiestas patronales de San Zolio, dejando un grato recuerdo a todos. Esta vez, también. Nos gustaron sus números musicales, y, muy especialmente, el villancico «Ea», con el que ganaron recientemente el primer premio en el certamen provincial celebrado en Palencia.

Vino después la presentación ante los carrioneses del grupo local «Carrión Folk». Este grupo hace muy poco tiempo que se constituyó. En realidad se trata más de un proyecto de más amplias metas que de un grupo ya formado totalmente. Y bien es cierto que pueden llegar muy lejos, a juzgar por las cualidades que demostraron aquella noche en el Teatro Sarabia.

Cerró el espectáculo el más veterano de los grupos participantes: Madrigal. Venía este grupo avalado con una conseguida reputación, y no nos defraudaron; más bien, creemos que consiguieron ganar más puntos al ofrecernos, incansablemente, una amplia muestra de su repertorio. Madrigal fue un digno prose final para este acto musical que vimos en Carrión cuando el año 1975 estaba a punto de terminar.

El recital de música folk, fue una buena idea de la agrupación cultural que contó con el patrocinio de la Delegación Provincial de la Juventud y de la Biblioteca Pública Municipal, a través del Centro Provincial Coordinador de Bibliotecas.

MUESTRA DE POESIA EN LA BIBLIOTECA. — El sábado día 3, y en la sala de lecturas de nuestra Biblioteca Pública, se celebró la anunciada muestra de poesía navideña; esta sala fue insuficiente para albergar a más de un centenar de asistentes que acudieron al acto. Este estuvo presentado por el director de este centro cultural carrionés y en él intervinieron Antonio Rubio López, Luis Antonio Gutiérrez y Antonio Alamo Salazar.

El primero de los poetas ofreció un estilo nuevo de poesía, de vivencias, de pensamientos dichos en el bello estilo de la poesía. Luis Antonio Gutiérrez hace una poesía efectista, de comunicación directa con aquél que lo escucha, de lenguaje claro, no exento de cierto humor.

Por su parte, Antonio Alamo Salazar, periodista de este DIARIO-DIA, y cronista oficial de la provincia, nos mostró una vez más su veteranía en estas lides, dándonos un recital de poesía navideña, llena de contenido y significado.

Todos ellos fueron muy aplaudidos al finalizar sus intervenciones, que gozaron sin excepción del favor del público carrionés.

LA CABALGATA DE REYES. — Fue sin lugar a dudas el espectáculo más multitudinario de todos los celebrados. Cientos de niños, muchos de ellos llegados de pueblos de la comarca, aclamaron una vez más a los Reyes Magos, en una cabalgata bien montada y organizada, que partió como es tradicional del colegio de los HH. Maristas.

Patrocinó la cabalgata el Ayuntamiento de Carrión y la organización corrió a cargo de la Delegación Local de la Juventud, juntamente con la agrupación cultural.

Tres carrozas componían el cortejo. La primera, representaba una típica escena navideña con una gran estrella plateada y un árbol de Navidad, bajo el que se sentaban algunas niñas vestidas de zagalas.

La segunda de las carrozas era una alusión al cuento infantil del mago «Merlín», muy decorativa y colorista; y la tercera, representaba un trineo tirado por un par de ciervos que portaban a unas jóvenes que daban escolta a «Papá Noel».

En unos estrados independientes de las carrozas, iban los Reyes Magos, que repartieron dulces y caramelos a los niños. Equipos de amplificadores lanzaban al ambiente las dulces notas de los villancicos, y una escuadra motorizada de miembros de la Organización Juvenil Española, uniformados, abrían el cortejo.

Indudablemente, la cabalgata de los Reyes Magos, que fue muy tradicional en Carrión, ha vuelto con las ediciones de estos dos últimos años, a poner de manifiesto que es uno de los actos navideños que no pueden faltar.

Bien podemos resaltar como resumen de estas fiestas navideñas que han sido un claro éxito merced a la cooperación existente entre los distintos organismos organizadores: la Delegación Local de la Juventud, la Biblioteca Pública Municipal y la agrupación cultural Rabí Dom Sem Tob, a quienes debemos de agradecer sus trabajos y sacrificios por echar adelante el más ambicioso proyecto navideño de cuantos hemos visto en Carrión.

El Corresponsal,
Angel Luis Barreda

GUARDO

Joaquín G. Fernández se va
El número 6 de "EL ROBLE"
Unas Navidades pobres

No siempre las noticias son buenas o el cronista se regodea al escribirlas. Hoy la noticia es triste para Guardo y para el cronista también, por supuesto. Sin embargo, no para todos es tan triste o al menos para el protagonista de esta noticia: Joaquín G. Fernández deja Guardo y marcha destinado a Tarragona dentro de la empresa de ERF donde trabaja. Para él, enhorabuena; para Guardo, una pérdida lamentable.

Y no exagero nada en esto que he dicho.

Joaquín G. Fernández era ya en Guardo toda una institución. Allí donde hubo que organizar algún acto deportivo y cultural, allí estaba Joaquín al frente con su gran capacidad de organización y de trabajo. Año tras año, su experiencia como organizador fue tal que se nos hacía imprescindible en cualquier acto cultural de envergadura. Ahí están los Festivales de la Canción Minero para demostrar lo que digo.

Y donde Joaquín alcanzó popularidad incluso fuera de nuestra provincia, fue en el terreno deportivo. Atleta, jugador de fútbol (todavía en activo, ya que jugaba en el equipo de empresa de ERT), entrenador de atletismo y de fútbol últimamente. En la actualidad dirigía y entrenaba con gran acierto al C. D. Guardo, al frente de cual llevaba varias temporadas, alcanzando en estos momentos el equipo local el máximo esplendor de su historia al llevar varias jornadas de sublider en su grupo de Regional Preferente de la Federación Oeste de Valladolid.

Por esto último, la marcha de Joaquín y su cese, como entrenador del C. D. Guardo es más sentida todavía ya que tiene que dejar la dirección del fútbol local en su mejor momento.

En definitiva, Guardo puede ponerse muy triste con justicia porque pierde un hombre difícilmente sustituible, que se entregaba en cuerpo y alma a cada misión o tarea que se le encomendaba, que nunca decía que no o daba marcha atrás.

El pasado jueves la directiva del C. D. local le rindió merecido homenaje en uno de los acreditados restaurantes de nuestra villa. Fue un homenaje rápido, casi improvisado por la premura del tiempo. A pesar de ello, asistieron jugadores, directivos, algún directivo de temporadas anteriores, varios amigos y nuestro alcalde don Luis de Felipe.

Después de la cena-homenaje se pronunciaron emotivos discursos a cargo del presidente del C. D. Guardo, del alcalde y del propio homenajeado, a quien se le entregó una placa grabada como recuerdo y agradecimiento del C. D. Guardo.

El cronista desde estas líneas desea a su buen amigo Joaquín G. Fernández, los mejores éxitos en su nuevo destino de Tarragona, mucha suerte y que no abandone su buen nacer cultural y deportivo.

«EL ROBLE» DE NUEVO

Ya está en la calle el número 6 de la revista de la Montaña Palentina Cervera-Guardo «El Roble».

Este nuevo número, correspondiente al invierno de 1975, es un ejemplar extraordinario ya que su portada está editada a todo color con magníficas panorámicas - paisajes de Cervera y Guardo y en su interior se pueden leer diversos y variados artículos localistas en 48 páginas ilustradas con abundantes fotografías.

Tanto el CIT de Cervera como el de Guardo, entidades editoras, han realizado un notable esfuerzo económico, ya que el coste de cada ejemplar supera en mucho el precio del mismo. Con ello han querido ofrecer a sus socios, suscriptores, lectores y amigos algo verdaderamente meritorio.

Ni que decir tiene que tanto en Cervera como en Guardo, ha sido acogido este nuevo ejemplar con gran interés por parte de los lectores.

UNAS NAVIDADES POBRES

Navidad tras Navidad. Vienen y se van. Como dice el villancico. Pero lo que sí es cierto que las Navidades guardenses cada vez son más pobres. La cabalgata de Reyes, que cada vez se afianzaba más, este año ha brillado por su ausencia. ¿Pasaron los Reyes por Guardo?

Ni un árbol callejero adornado ni iluminado, ni luz ni color ni ambiente navideño alguno. Por no haber no hubo ni nieve, claro que esto ya nos visitó antes de tiempo y de ella podemos añadir que ni falta que nos hace.

El cronista que, acaso, huyendo de la falta de ambiente, visitó otros pueblos contempló por donde pasó luz, belenes callejeros, color de Navidad, incluso en los pueblos más remotos e insignificantes

No cabe duda de que nos estamos olvidando en Guardo de algo tan elemental coo mes el espíritu.

El cronista de la Villa

Dietario

MARTES, 13 ENERO 1976

SANTORAL. — Santos: Hilario, obispo y doctor; Gumersindo, presbítero; Servideo, monje; Potito, Hermilo, Estratónico, mártires; Agricio, Leoncio, obispos; Glafira, Verónica de Binasco, vírgenes; Vivencio, confesor.

(Misa: De Feria. De San Hilario. (M. L.).

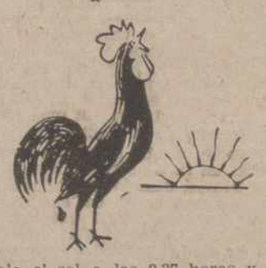

Sale el sol a las 8,37 horas y se pone a las 18,11 horas. — Sale la luna a las 15 horas y se pone a las 4,58 horas. — Luna llena el 17.

REFRAN: En enero verano, ni paja ni grano.

EL TIEMPO EN PALENCIA

Barómetro: A las 18 de ayer, 712'4. A las 8 de hoy, 711'3. — Temperaturas: Máxima de ayer, 10'6. Mínima de hoy, 2'2. — Dirección del viento: A las 18 de ayer, N. A las 8 de hoy, calma. — Humedad relativa media, 77 por 100.

Estilográficas de las mejores marcas y precios, en I. G. DIARIO-DIA

EFEMERIDES. — 1564: Llega Legaspi a las Filipinas. — 1571: Muere Cellini. — 1680: Muere Carlos Gustavo de Suecia. — 1837: Suicidio de Larra. — 1883: Muere Ricardo Wágner.

✝

SEGUNDO ANIVERSARIO DEL SEÑOR

DON RAFAEL RUBIA MITTELBRUMA

(Licenciado en Ciencias Químicas)

QUE FALLECIO EN VALLADOLID EL DIA 13 DE ENERO DE 1974

A los 28 años de edad

Después de recibir los Santos Sacramentos

D. E. P.

Su desconsolada esposa Encarnación Colomer Gallardo; padres Rafael Rubia y Felisa Mittelbrum; hermana Guillermina Rubia Mittelbrum; padres políticos Juan Colomer y Francisca Gallardo; hermanos políticos Vicente Blanco, María Rosa Colomer, Juan Colomer, Celestina Prieto, Norberto Cabrillo, Ana María Colomer y José Matilla; sobrinos, primos y demás familia,

Al recordar tan triste fecha, suplican una oración por su alma.

La misa que se celebrará el día 13, martes, a las ocho y media de la tarde en la parroquia de Santa Marina, de Palencia, se aplicará por el eterno descanso de su alma.

M.C.D.2022

ABARCA, en fiestas

Los próximos días 19, 20 y 21 en honor de San Sebastián

Los próximos días 19, 20 y 21, los habitantes de Abarca dedicarán todo su esfuerzo en honrar a su patrono San Sebastián y en procurarse unos días felices. En estos tiempos en los que se están perdiendo la mayoría de las costumbres populares, este pueblo ha logrado conservarlas gracias al empeño de sus gentes.

El día 19, después de leído el pregón de las fiestas, los mozos y mozas se unirán para celebrar las acostumbradas meriendas campestres. El mal tiempo nunca ha impedido que la juventud salga al campo a asar el corderillo. El día 20 por la mañana la entrañable dulzaina, entonando alegres pasacalles y seguida por toda la chiquillería del lugar, acompañará al alcalde y a los concejales a la iglesia para asistir a la Santa Misa en honor del Santo Patrón. Finalizada la misa, el Ayuntamiento ofrecerá a todos los vecinos el tradicional refresco en la Casa Consistorial. En las primeras horas de la tarde la atención estará centrada, como en años anteriores, en el campeonato de mús. Uno de los trofeos que se otorgan a los ganadores es la famosa rama metálica de alfalfa que dona la antigua peña de Los Alfalferos; dicha peña es la más importante y la que más concursos organiza, entre ellos destaca el tiro con onda y el concurso hípico con burros. Todos los días habrá alegres bailes públicos.

Se ruega a los forasteros que solían venir a estas fiestas con caballerías, se abstengan de hacerlo este año por haberse caído una tapia del Corralón, lugar destinado para el cobijo de los animales.

De todos es conocido el profundo respeto que los abarqueños sienten por los forasteros que acuden a sus fiestas, por lo tanto bienvenidos.

Fernando HERRADOR BUENO

Desde Cervera de Pisuerga

Finalizaron las Fiestas Navideñas

Exito de la Cabalgata de Reyes

El tiempo pasa inexorablemente y con él, van pasando las fiestas. Con la terminación de las fiestas navideñas damos por terminado en esta villa los adornos con que muchos establecimientos dieron un tono de gran colorido y alegría. En muchas casas todavía perduran pero de todos es sabido que será por poco tiempo. El belén de la iglesia también ha sido desmontado y los árboles de las calles de nuestra villa han sido retirados después de lucir durante días su gran colorido de bombillas. En fin, todo ha terminado. Todo ha vuelto a recuperar su ritmo normal, talleres, comercios y las escuelas y colegios donde sus aulas ya se ven pobladas de alumnos que algo reacios después de tanto descanso vuelven con sus grandes carteras repletas de libros a prepararse para el día de mañana ser algo en la vida.

La Cabalgata de los Reyes Magos desfiló por las calles de nuestra villa en la noche del lunes día 5 de enero.

Horas antes de hacer el recorrido eran numerosas las personas que aguardaban por las calles donde se calculaba que iba a pasar el cortejo. La noche era fría, pues las heladas que se dejan sentir estos días son de categoría. Fueron muchos los niños cerveranos que con sus padres eran los espectadores de excepción en este bello espectáculo que todos los años se repite por estas fechas cada vez con mayor número de público.

A las ocho de la tarde sale la comitiva de la Plaza del Ayuntamiento haciendo el recorrido en medio de una gran alegría, pues la chiquillería (sobre todo los que todavía creen), no quitaban de vista a los Reyes Magos que inundaban de caramelos las cabezas de cuantos estábamos presenciándola y que nos teníamos que proteger, puesto que caramelo que daba en nuestra cabeza dolía de lo lindo, con la particularidad de que eran caramelos buenos y grandes.

Desfilaban abriendo marcha la banda al frente de Visa y Gonzalo, acto seguido, infinidad de pastorcillos y, a continuación, los Magos con una vistosidad deslumbrante.

Con este desfile considerado de verdadero éxito, decimos adiós a nuestras Navidades de 1975, pidiendo a Dios nos dé salud a todos para poder llegar a las de este año que hemos comenzado. — MINO.

ALFONSO GONZALEZ RUIZ
CLINICA DENTAL — RAYOS X
Ha trasladado su consulta a calle
Don Sancho, 11, primero, letra D.
Teléfono 72 11 30 PALENCIA
Consulta de 11 a 1. Tarde, previa petición de hora

Desde Lantadilla

D. Miguel Carranza Santos:

una larga vida de servicio permanente

El tiempo pasa para todos, y en ocasiones llegan fechas a las que algunos pueblos no quisiéramos arribar nunca. Esto es lo que nos sucede ahora en Lantadilla y pueblos limítrofes. Hoy día, 10 de enero, le ha llegado la jubilación forzosa, por la edad, a nuestro entrañable y por todos querido don Miguel, quien a lo largo de más de tres décadas, ha cuidado como médico titular de la salud corporal de nuestro pueblo.

Entre otros muchísimos aciertos, don Miguel ha tenido el de lograr que por una vez al menos no sea verdad el dicho de que: "nadie es profeta en su tierra". Hijo del pueblo por nacimiento y por amor, no sólo ha triunfado en su cometido profesional, sinó que se ha hecho querer por todos sin excepción, y se ha convertido en la persona más respetada de la localidad.

No nos sentimos capacitados para juzgar la competencia médica de don Miguel, pero sí tenemos que decir que la experiencia y la historia de Lantadilla a lo largo de todos estos años, certifican de su óptima preparación profesional y su constante puesta al día en los más recientes avances de la Medicina.

Pero de lo que el pueblo de Lantadilla se va a acordar durante mucho tiempo, cuando don Miguel deje de atendernos, es de su "permanente servicio". Más que servicial, habrá que reconocer que, este hombre ha sido el médico esclavo de sus gentes a quienes profesionalmente se debía. Siempre en su puesto, no nos consta que se haya tomado nunca vacaciones por no dejar desatendidos o causar molestias a sus parroquianos. Sus pacientes siempre han recibido al menos sus dos visitas diarias, aún aquellos enfermos con los que ya médicamente nada se podía hacer, porque como a él mismo le hemos oído repetir "la Medicina aún no cura la muerte", pero a los que él quería llevar con su presencia una buena dosis de ilusión y esperanza. A cualquier momento del día o de la noche que se le llamara, siempre se le encontraba dispuesto. En sus ineludibles viajes a la capital, pendiente de que pudiera haber tenido algún aviso, y aún sin ser amigo de pisar a fondo el acelerador, nadie nos explicamos cómo podía hacer tan rápidos esos viajes.

Todo esto, amén de los muchísimos medicamentos que de forma totalmente desinteresada ha proporcionado a toda clase de pacientes, especialmente desde que en el pueblo nos quedamos sin farmacia, es lo que le han hecho acreedor al profundo aprecio, estima y agradecimiento de todos los lantadillenses y de los demás pueblos a los que con el mismo esmero ha atendido.

Pretendemos que esta reseña sea sólo como una primera muestra pública de agradecimiento del pueblo de Lantadilla al médico servicial y a uno de sus hijos más predilectos.

Se diría que en estos momentos el corazón del pueblo de Lantadilla está dividido. De una parte, y como señal de gratitud, le deseamos a don Miguel la satisfacción y el disfrute de un bien merecido descanso. De otra parte, y puesto que Dios como premio a su vida sobria y metódica le sigue regalando con una perfecta salud, bien desearíamos que fuera él quien siguiera cuidando por algún tiempo más de la salud corporal de nuestro pueblo.

Son muchos años de servicio a nuestro pueblo, para que dejáramos pasar esta fecha sin desear a don Miguel Carranza Santos en compañía de su esposa, hijos y nietos muchas felicidades en su 70 cumpleaños.—**M. V.**

FROMISTA

Las actividades de la juventud

PROTAGONISTA LA JUVENTUD.-GRAN VELADA DE NOCHEBUENA.- CONCENTRACION DE NOCHEVIEJA

Cabalgata de Reyes.-Despedida del cura párroco

PROTAGONISTA: LA JUVENTUD.—Fromista se une al fervor popular durante estas Navidades; sus gentes se asocian jubilosamente a las sacras festividades de esos días; las mas tiernas y amorosas, las más alegres de la Iglesa Católica.

Estas entrañables fiestas han tenido un protagonista: la juventud, que una vez más ha demostrado su gran capacidad de organización y de acierto a la hora de las realizaciones

Aquellos nacimientos, que nunca tenían su retoque final, en los que invertíamos los entonces monaguillos de la parroquia horas y horas, han dado paso en los últimos años con los vientos reformadores y con las ideas postconciliares, a cosas más sencillas y finalmente en la Navidad de este año a un nacimiento viviente en el que los peñistas del «OLE» pusieron todo su empeño e ilusión; se construyó un portal junto a la iglesia de San Pedro, se trajeron los animales típicos de aquella celebración. Para hacer más real la representación ellos mismos se vistieron de todo tipo de personajes propios de aquella época.

GRAN VELADA DE NOCHEBUENA.—En la iglesia parroquial de San Pedro se celebró la Misa del Gallo, en la que un coro de jóvenes con panderetas, guitarras y otros instrumentos sonoros, interpretaron melódicos cantos navideños y pusieron la nota chispeante y colorida en los momentos más relevantes del Santo Sacrificio.

Cuando terminó la celebración litúrgica, en el salón de actos de la Hermandad de Labradores y Ganaderos de esta villa, el círculo de jóvenes que tan acertadamente dirige don Zacarías Vicente, representó dos obras satíricas, en las que el público que llenaba totalmente el local, pasó unos momentos inolvidables; una vez más las actores demostraron sus grandes facultades a la hora de la puesta en escena.

Algunos instantes después de finalizar la comedia se celebró un fin de fiesta en la que no faltó canciones y música alegre. Todo concluyó con el obsequio de una limonada a todos los asistentes. Así terminó la nochebuena que todos habíamos comenzado familiarmente en nuestras respectivas casas.

Un sol desconocido hasta este día apareció por la mañana de Navidad. Por primera vez, después de la misa, se realizó la adoración del Niño en el portal viviente construido junto a la iglesia parroquial.

CONCENTRACION DE NOCHEVIEJA.—La nochevieja ofreció una nueva fórmula hasta ahora desconocida. Los componentes de la peña «Los Judíos», colocaron en los principales establecimientos comerciales de la villa unas octavillas en las que se podía leer: «Citamos, a todos los vecinos de esta villa, a tomar las uvas y pasar el Año Nuevo en compañía de nosotros, en la Plaza Mayor, al sonido de las campanadas del reloj de la torre. Muchas gracias. Los Judíos».

El reloj de la torre, que hacía años que no funcionaba, fue reparado para esta fecha; se prepararon cientos de bolsas que contenían las uvas de la suerte del Año Nuevo; una música navideña de alegres y melódicos villancicos amenizó la Plaza Mayor, desde las 11 de la noche; nadie se esperaba que el reloj de la torre, después de una larga y aburrida espera, tocara las doce campanadas. Cientos de personas acudieron a la cita; era una experiencia distinta; parecía la Puerta del Sol en pequeño; todos oímos las campanadas del ancestral reloj. Una vez concluidas, grupos de jóvenes cantaban y bailaban festejando el año 1976.

CABALGATA DE REYES.—La víspera de Reyes los peñistas del OLE organizaron una cabalgata. Dos carrozas recorrieron las calles de la villa.

En cada una de las carrozas iban los Reyes Magos de Oriente; repartían regalos y caramelos entre los niños que salían a su paso. Les aclamaban y recibían sus caricias.

Estas fueron las fiestas que nuestros mayores desearon y que nosotros, los jóvenes, realizamos y que podían llamarse con bastante razón «DE LA JUVENTUD».

DESPEDIDA DEL SR. CURA PARROCO.—Don Lorenzo se nos va... después de seis años de una intensa y productiva actividad pastoral.

Las nuevas ideas conciliares fueron puestas en la práctica por don Lorenzo, que unió a su simpatía un nuevo concepto de las relaciones amistosas y su persona que podía haber sido inaccesible pasó a ser un amigo, compañero y dialogante en todos cuantos casos era necesario.

Su labor, unida a la del coadjutor don Zacarías, consistió fundamentalmente en la unión de todos y cada uno de los ciudadanos; empezó con la intención bastante acertada de procurarse la amistad entre todos los jóvenes; lo consiguió después de muchas dificultades y cuando sus realizaciones empezaban a dar sus frutos, se nos va.

Es una lamentable pérdida porque había pasado a ser una persona indispensable en nuestra villa.

Deseamos que nuestro querido párroco tenga una acertada y eficaz tarea en el desempeño de su ministerio al frente de la parroquia de María Stella de Palencia y que, movido tanto por su celo apostólico como social, logre nuevas metas entre sus feligreses.

Deseamos felicitar finalmente a los chicos del círculo de Jóvenes y de la peña del «OLE», por el interés que han demostrado en estas fiestas navideñas.

Peña «LOS JUDIOS»

Desde Báscones de Ojeda

NAVIDAD-75:

Alegría y Cabalgata de Reyes

En Báscones de Ojeda se celebró la Navidad como cada año, y no es una Navidad más ni menos. Con todo su contenido de tradición renovoda de ilusión y de alegría.

La llanura se extiende interminable, abrasada de fríos y de vientos. La piel se abre en surcos acariciados por el vaho indefinible de la luz y los contornos del brillo de las heladas crean un sin fin de belenes menos fríos que cualquier día. Es que en Báscones la gente suspira hondo identificándose por una conmemoración tan entrañable al calor de la lumbre, pisando firme el barro de sus calles crujientes de aleluyas.

De nuevo cada cual ha vuelto a participar del contorno que dibuja la memoria del recuerdo, del dulce palpitar de los suyos, de los nuestros, de los que se van y vuelven. Todos hemos vuelto a oír las voces alegres de los niños como un canto de futuro, haciendo y reluciendo el hoy que es lo que cuenta.

Y lo que cuenta es también la sonrisa dulce de la madre y del viejo, surcadas sus manos de tantas alegrías y trabajos.

¿Y quién no vuelve a las tradiciones una vez más? ¿Y quién, una vez más, no se ata al suave cíngulo de la costumbre que una solidariamente?

Así se llega a la Cabalgata de Reyes, que marca el final de las entrañables fiestas y de la ilusión contenida de los pequeños. El día 5, a las ocho de la tarde, comenzaba el desfile de los Reyes. Los tres Reyes Magos, con sus pajes, partiendo de diferentes lugares del pueblo, y acompañados por los niños que cantaban villancicos populares, se encuentran en la Plaza Mayor, donde saludan al señor cura párroco, don Jesús y autoridades del pueblo. Posteriormente seguidos ya por mayores y pequeños, se dirigen a la iglesia para postrarse ante el Niño-Dios y ofrecerle los tres dones evangélicos: incienso, oro y mirra. El pueblo allí congregado, espontáneamente, también adoró al Recién Nacido. A continuación, y ya fuera de la iglesia, repartieron a todos los niños golosinas navideñas. Al finalizar la cabalgata, la juventud cumplimentó al señor cura párroco y autoridades en el Bar Oasis.

Gracias a la participación de la juventud, de las autoridades y de todo el pueblo, ha sido posible realizar esta noble exigencia de los niños, y gracias, en especial, a don Jesús, nuestro párroco, que tan generosamente colaboró desde el primer momento para la realización de un hecho tan tradicional y significativo.

La ilusión alimentada de los niños es la alegría de los mayores; y una vez más hemos visto la ilusión, la esperanza y la alegría de los niños ante esta fecha; una vez más hemos querido hacer realidad los deseos de estos niños para quienes queremos siempre lo mejor, y hemos olvidado ese mundo cruel en que les hacemos vivir para hacerles, al menos en este día el centro de nuestra atención, y hacer realidad las aspiraciones que tan felices les hacen.

Gracias desde aquí a cuantos han hecho posible que estas fechas hayan tenido un contenido pleno de humanidad.

Crónica de Aguilar de Campoo

Y pasó la Navidad.- El entierro del domingo.- La cabalgata de Reyes.- El primer mercado de enero.- En belenes familiares, AGUILAR EL PRIMER PREMIO

Así como la noche de Navidad, fue noche de silencio, recogimiento y hogar, la última noche del año, fue de bullicio, de animación y jolgorio, excepto una minoría selecta, que acudió a la Vigilia de fin de año de la Adoración Nocturna Española, que terminó con Misa a media noche y aunque se vio mucha gente, no hubo tanta como en la noche de la Misa del Gallo

En cambio, la Misa Mayor de las 12 de la mañana, fue Misa de ministros concelebrada por tres sacerdotes y oficiada por nuestro Párroco, con homilía de la Paz del Mundo, la Paz de las Naciones, la Paz de los Pueblos y la Paz de los Hogares, a la que asistieron la Corporación Municipal en pleno, Consejo del Movimiento y jerarquías locales, y hubo adoración al Niño, que al igual que el día de Navidad, a la vez fue en las tres naves; y la que batió el record de asistencia, fue la de las 7 de la tarde, que puede decirse estaba la iglesia completamente llena; apenas si cogía la gente, pues en el atrio o pórtico, era poco menos que imposible abrirse paso, al igual que nuestras calles, todas estaban repletas de coches, desde el Valentín, hasta el arco o Puerta de Reinosa, calles del Mercado y acceso a la Plaza España, Matías Barrio Mier, Modesto Lafuente, General Fombo, todas estaban completamente llenas, pues hizo sol durante el día, con la noche muy estrellada y cielo limpio y abierto, como el año que comienza, que para todos sea, Año de Paz, de alegría y progreso y bienestar.

El viento se llevó las hojas de los árboles, y el tiempo las hojas del calendario, se pasó el año 75 y entró el 76, y del que sin que apenas nos hayamos dado cuenta, han pasado ya, 8 días y casi mis noticias, llegan ya con un poco de retraso, y es que los relojes, con su pequeño tic-tac avanzan a una velocidad exagerada.

EL ENTIERRO DEL DOMINGO

Mas que entierro, fue una imponente manifestación de duelo y sentimiento y adhesión, al Benemérito Cuerpo de la Guardia Civil, y al extinguido pueblo de Cenera de Zalima, desaparecido bajo las aguas del pantano, hoy afincados en nuestra villa, y en la capital, donde vivía Benito Fernández —Guardia Civil— de 48 años de edad, con residencia en Palencia, donde ha muerto después de penosa enfermedad, habiendo sido trasladado a ésta, al panteón familiar de nuestro Cementerio municipal, donde han sido recogidos los restos del viejo Cementerio de Cenera de Zalima, y en la Colegiata de San Miguel Arcángel, y a las cuatro de la tarde, fueron las exequias y honras fúnebres, a las que asistieron y dieron escolta, dos compañías de Guardias Civiles llegados de Palencia y Herrera de Pisuerga, así como también representaciones de las Comandancias cercanas de Cervera, Guardo, Barruelo, y otros de la región, así como también el pueblo en masa de Aguilar de Campoo y pueblos vecinos agregados a nuestra Municipalidad.

Tanto el Benemérito Cuerpo de la Guardia Civil, como a sus familiares, nuestro más sentido pésame.

LA CABALGATA DE REYES

En la noche del lunes y a las 8.30 salía del colegio de La Compasión, la tradicional Cabalgata de los Reyes Magos que, a través de la calle de Modesto Lafuente, Plaza España y Jardines de la Colegiata de San Miguel, donde estaba instalado el clásico Nacimiento, magníficamente iluminado, fue reemplazado por el Belén efectivo viviente, encarnado por grupos de jóvenes del club «Esfera Roja», que representaron magníficamente sus papeles, tanto San José, la Virgen, ángeles y pastores, Reyes Magos y pajes, zagalas (chicas guapísimas), que fueron cumplimentados por nuestras primeras autoridades, seguido de multitud de niños y gente mayor que ocupaban los alrededores de la Colegiata y los Jardines, que casi no se podía dar un paso, haciendo el reparto de caramelos, galletas y chocolate; en la hoguera del Belén viviente se sirvieron más de 25 litros de chocolate, servido por zagalas y pastores, dirigiéndose a continuación a la Residencia Asilo de Ancianos Desamparados, donde se hizo un nuevo reparto.

Ilusión, alegría y colaboración, tres notas que hicieron posible el acorde de la Cabalgata en la noche serena y apacible del 5 de enero de este nuevo año.

EL PRIMER MERCADO DE ENERO

Coincide el martes con la festividad de los Reyes Magos y las ferias cuando caen en domingo o en día de fiesta; parece cuesta más y todo son dificultades, pues como se ponen la ropa nueva, no parecen días de faena; no obstante, hubo feria en el Paseo de «El Soto» que se vio animada, aunque ya no se ven los carros de bueyes, pero sí muchos tractores, camiones cargados de ganado y muchos coches.

Han desaparecido ya los clásicos arreadores del ganado que venían a pie por la carretera o atravesando el monte; ahora ya todo viene en los camiones y descargan unos para cargar otros; a las dos y media de la tarde la feria estaba ya hecha.

Los precios cotizados, fueron:

Terneros, de 106 a 115 pesetas kilo y terneras, de 101 a 110; novillas de vida, de 35.000 a 45.000 pesetas; novillos sin palas, de 88 a 95 pesetas kilo y con palas, de 80 a 85 pesetas kilo; vacas de vida, de 45.000 a 55.000 pesetas; una pareja de vacas de labor, valió 107.000; vacas de carne, de 45 a 52 pesetas kilo. No se ha celebrado mercado de ganado de cerda. Se viene cotizando el kilo de cerdo para matanzas familiares, sobre 80 pesetas kilo y el pequeño de recría, de 3.500 a 4.000 pesetas, según tamaño.

En la plaza del mercado, menos puestos que las ferias anteriores, y en el comercio, en general, no se veía gente, poca animación, sin duda alguna por ser festivo.

EN BELENES FAMILIARES, AGUILAR EL PRIMER PREMIO

Este año era grande la profusión de Nacimientos que había; tanto es así que la comisión palentina no pudo verles todos por temor a la helada, a la niebla y a la nieve, se marcharon pronto; algunos, por cierto, muy originales y bien realizados. Prueba de ello es que este año ha llegado hasta aquí un primer premio, cosa que agradecemos.

Corresponde éste a un niño que se llama Julio Barrios. Vive en la calle General Pombo y tiene hasta los más mínimos detalles. El taller de San José toda la herramienta hecha a mano, labor de artesanía, de gran paciencia y esmero. Las casas, de los más variados modelos, con sus puertas y ventanas que se abren. Carros y aperos de labranza, campos de hierba natural y trigo nacido, ríos, en que corre el agua, montañas de piedras naturales, de gran originalidad; en fin, una obra bien realizada y conseguida.

Otro, de gran originalidad, era el del seminario de los PP. Italianos. En el centro, el Misterio del Portal de Belén, donde todo es paz, amor y alegría; a un lado la paz, el trabajo, la ciudad con sus rascacielos, las fábricas, las minas, la industria, el comercio, los transportes y locomoción; en una palabra, el progreso; al otro lado, el desierto, los tanques, los cañones, las tropas, la guerra, la desolación, el hambre y desesperación.

El Corresponsal y Cronista de la Villa, ANIANO FONTANEDA

Teleclub de Relea de la Loma

ACTOS NAVIDEÑOS

Se suele decir que los pueblos están muertos, que no tienen vida, que la gente se aburre y no sabe qué hacer. Y en parte puede que sea verdad, porque hay pueblos que esto sucede.

Pero esto no ocurre en Relea de la Loma, por lo menos en estas navidades.

En Relea hay un grupo de jóvenes que haciendo un gran esfuerzo, venciendo respetos humanos y sacando todo lo que llevaban dentro, que es mucho, nos hicieron pasar una Nochebuena muy agradable.

Todo el pueblo de Relea nos reunimos en la Nochebuena, después de la tradicional misa de gallo, en el tele-club porque los jóvenes habían preparado una pequeña velada. Allí nos dimos cita todos los del pueblo y todos nos reímos y lo pasamos muy bien; todos juntos, como una gran familia, pasamos casi dos horas en auténtica carcajada.

Lo que menos importa entonces era si lo hacían bien o mal, si se había cortado o no, si lo sabían de memoria o no; lo importante era el esfuerzo que habían hecho y su buena voluntad. Su objetivo era hacernos pasar un rato de alegría y lo consiguieron.

Pero de todo creo que lo más bonito e importante era que lo mismo que este pueblo trabaja y suda en el campo, sabe divertirse. Y se divierte en su mismo pueblo sin necesidad de salir fuera "construyéndose y haciéndose" ellos mismos su diversión.

También era bonito ver como todos ponían su grano de arena, unos actuando ante el público, otros detrás del escenario; pero todos haciendo algo, hasta los niños que también tuvieron su rato para hacernos reir. Estos jóvenes a lo largo del último trimestre del pasado año se han juntado para tener una serie de reuniones tratando varios temas de sumo interés para ellos.

Por eso a todos aquellos que dicen que los pueblos no tienen vida, o que son aburridos o que no se puede hacer nada, les podemos decir que si no tienen vida es porque con nuestra apatía se la quitamos nosotros, que si son aburridos es porque somos muy egoístas y no queremos esforzarnos para ayudar a divertirse a los demás, que si no se puede hace nada en ellos aquí está el ejemplo de este pequeño pueblo de Relea que nos demuestra que querer es poder y que allí donde hay buena voluntad se pueden hacer muchas cosas. Un ejemplo que nos anima a nosotros a seguir haciendo algo y quizá a otros muchos.

EL MONITOR

Crónica de ASTUDILLO

Círculo Católico de Obreros.- Elecciones y Fiesta anual

Primeramente se han celebrado las elecciones para presidente, que es cargo elegible por el Pleno de la General, saliendo democráticamente, palabra de moda demasiado traída y llevada—, Martiniano Delgado Martínez, oriundo de Villodre, pueblo muy vinculado a Astudillo y vecino de esta villa desde hace muchos años, pues desempeñando una cartería, antes de su jubilación, dependía de esta estafeta; ha tomado posesión del cargo y reglamentariamente, menos democrático, ha nombrado su junta directiva, de la que espera decidida y franca colaboración. Que así sea en bien de la prosperidad del Círculo, porque la savia que mantiene su vida va —muy cascada—, amenaza fenecer, por consunción. Es menester convencer a la juventud del quehacer del Círculo, los beneficios que ha aportado y los que puede aflorar, que no solamente se mantenga, sino que se rehaga, para dar frutos tangibles y florecientes. La nueva Junta, toda constituida por obreros, quedó formada de la manera siguiente:

Presidente, Martiniano Delgado Martínez; vicepresidente, Nicanor Rojo; secretario, José Diez Maté; tesorero, Juan García Duque; recaudador, Luis Frías Moral; vocales, Manuel González Villandiego, Angel Plaza Gútiez, Felipe Aguado Pérez, Félix Castaño González, José del Mazo de la Serna.

Este segundo domingo del mes de enero, bajo el patrocinio de la Sagrada Familia, cuyas imágenes presiden en el salón de actos los avatares de la sociedad, ha celebrado su fiesta anual. Misa solemne a cargo del párroco-arcipreste, sermón, expuesto por el coadjutor, D. Carlos Mediavilla, y concurrencia total de socios, presididos por la rectora en pleno, a quienes acompañaban todas las autoridades locales; alcalde Sr. Sendino, comandante del P. de la G. C.,

(Continúa en séptima página)

†

TERCER ANIVERSARIO DEL SEÑOR

DON JOSE RODRIGUEZ CONZALEZ

QUE FALLECIO EN GUARDO EL DIA 12 DE ENERO DE 1973

A los 70 años de edad

Después de recibir los Santos Sacramentos

D. E. P.

Su desconsolada esposa doña Felisa León Vegas; hijos José, María del Carmen, María de los Angeles, María Concepción y Felisa Rodríguez León; hijos políticos María de los Angeles Hortelano Paredes, Felipe Canseco González y Antonio Alonso Niño; nietos; hermano Secundino (Sacerdote); hermanos políticos, sobrinos y demás familia,

Al recordar tan triste fecha, suplican una oración por su alma.

M.C.D.2022

Detenidos los autores del secuestro de la niña de Móstoles

La pequeña fue hallada sana en un piso madrileño

Madrid, 11 (Cifra). — En el piso tercero, letra "B" de la casa número 22 de la calle de Amaniel, donde esta tarde fue hallada la niña María Gómez de Miguel, secuestrada el pasado viernes en Móstoles por un desconocido, vive sola Alicia Rojo Villar quien, en el momento del hallazgo de la niña, fue detenida como encubridora del secuestro.

En dicha vivienda seguramente pasó bastantes horas de su secuestro, quizá todas, María Gómez de Miguel.

Personado en la citada casa un redactor de "Cifra", la vivienda estaba cerrada.

El edificio es antiguo, consta de cuatro pisos y cada piso de dos viviendas, excepto el último donde hay cuatro buhardillas. La portería está deshabitada y la escalera, muy angosta, es de madera.

Carmencita Sevilla Hueva es vecina y amiga de Alicia. Tiene 16 años y estudia un curso de Auxiliar Administrativa en las Javerianas de Alberto Aguilera. Está perpleja de lo sucedido. "Es imposible, dice, Alicia es muy amiga mía y siempre ha sido muy buena. Nunca ha hecho nada malo. He estado todo el día fuera y no puede ser cierto que esta detenida".

Carmencita vive con su madre, Sebastiana Hueva, empleada de limpiezas en la Telefónica. Un piso más abajo vive un hijo de ésta, Angel, casado y padre de una hija de la misma edad que la niña María Gómez, secuestrada el viernes en la urbanización "Villa Fontana", de Móstoles.

Carmencita dijo al redactor de "Cifra" que Alicia vive sola, que trabaja de administrativa en el Ayuntamiento de Móstoles, que tiene muchos hermanos, que es aficionada a los sellos y que se cose a veces su propia ropa. Su padre, dijo, vive en un pueblo de Segovia y a veces pasa una temporada en casa de su hija Alicia.

Preguntada acerca de si en los dos días pasados ha oído algún ruido extraño, como llanto de niño o voces de personas, en la casa contigua, Carmencita respondió que en absoluto. Es raro, agregó, porque si como usted me dice, aquí ha estado una niña pequeña le aseguro que se hubiera oído; porque a veces vienen mis sobrinos a dormir y por la mañana Alicia me dice siempre: "Anoche escuchó a tu sobrino llorar, o, ya sé que ha dormido en casa tu sobrino".

Carmencita ha tenido siempre una llave de la casa de Alicia. "Sin embargo, agregó, el viernes por la noche Alicia me la pidió. Sobre las nueve y media llamé a su casa para hablar con ella. Algunos días ve la televisión en casa porque en nuestro televisor se ve mejor que el suyo. Y le dije que pasara a verla con mi madre y conmigo y me respondió que no, que se encontraba cansada. Le pregunté si necesitaba una revista que me había dejado unos días antes, y me contestó que no. Luego me dijo que un hermano suyo iba a venir y que iba a necesitar mi llave. Mientras yo fui a buscar la llave ella fue por otra revista que había comprado. Hicimos el intercambio y desde entonces no la he vuelto a ver".

Los restantes vecinos de Alicia no han oído nada, ni siquiera esta tarde cuando la Brigada Regional de Investigación Criminal ha dado con el paradero de la niña y ha detenido a los presuntos responsables del secuestro. Con todas las personas de la casa con las que el redactor de "Cifra" ha podido hablar han dado de Alicia la misma imagen que su amiga Carmencita: La de que se trata de una chica normal, trabajadora y de la que nunca se ha sabido que ha hecho mal a nadie.

Al abandonar el edificio entró en él la madre de Carmencita, Sebastiana Hueva, que se encontraba en el domicilio de uno de sus hijos y que escuchó por la televisión la noticia de lo sucedido junto a su casa.

Presa de gran nerviosismo nos confirmó la impresión recibida de Alicia, de quien dijo que trabajaba en el Ayuntamiento de Móstoles, que era muy estudiosa y que no podía creer que pudiera estar relacionada con algo malo.

En el cajetín del correo, situado en el recibidor del portal, hay un sobre en el que puede leerse: "José Joaquín García-Alicia Leonor Rojo Villar. Amaniel 22. Madrid-8" y en el margen opuesto se lee "Banco de Valladolid. Agencia 2. Bravo Murillo, 297. Madrid-20".

La carta está fechada el día 8 pasado, el día precisamente del secuestro de la niña María Gómez de Miguel. Desde entonces Alicia no había recogido la carta. El nombre que acompaña al de la joven es precisamente el de uno de los detenidos como supuesto autor.

SPAR

Oferta del 12 al 17 de Enero de 1976

FABADA CAMPANAL	
Bote 525 grs.	35
» 1 kilo	67
PASTAS SOPA	
«La Leonesa». Paquete 1 kilo	29'50
» 500 grs.	16
Macarrón cortado » » grs.	16
Y además...	
ATUN CLARO	
«Cedeira». Lata 180 grs.	21
» 320 »	44
SOPAS MAGGI	
2 variantes. Sobre	13'50
Detergente E S E	
Paquete económico	30

SPAR siempre da más

Quinielas:

Tres máximos acertantes, de momento

Uno es un peón de albáñil en paro

Otro, en Tenerife, pertenece a un «indio» que posee un bazar en Puerto de la Cruz

UN MAXIMO ACERTANTE EN ARCOS DE LA FRONTERA

Arcos de la frontera (Cádiz), 12 (Alfil).—Uno de los dos máximos acertantes de 14 resultados en la jornada quinielística de ayer ha sido ya localizado en esta ciudad, en la que reside.

Se trata de Francisco Quirós Aguilar, de 34 años de edad, casado y con dos hijas de dos y tres años. Francisco Quirós Aguilar es peón del ramo de la construcción y se da la circunstancia de que en la actualidad llevaba ya cuatro meses en paro como consecuencia de la crisis que padece el citado sector.

Por el momento ha sido imposible localizarle personalmente, pues esta mañana, poco después de darse cuenta de la suerte que había tenido con su quiniela, se presentaron a buscarle unos representantes del Banco Español de Crédito en esta localidad y marchó con ellos para ingresar el boleto.

Según su esposa, dicho boleto es de ocho columnas, y Francisco Quirós Aguilar lo rellenó al azar, sin fijarse mucho en los partidos correpondientes.

Francisco Quirós y su familia viven en una casa muy modesta de esta ciudad. Se trata de una casa de vecinos en la que hoy, como es lógico, reina una inusitada alegría de todos ante la suerte de uno de sus habitantes.

EL BOLETO TINERFEÑO PERTENECE A UN HINDU

Puerto de la Cruz (Tenerife), 12. (Alfil).—Un boleto de 14 resultados, sin firma, fue depositado en el puesto de venta de Apuesta Mútuas Deportivas Benéficas el miércoles pasado que está arrendado por José María Sotomayor Carmona.

Según las noticias que se han podido recoger esta mañana en esta ciudad del Norte de Tenerife, el poseedor del boleto es el súbdito hindú señor Donani, de 25 años de edad, soltero, que posee un bazar en dicha población. El Sr. Donani es un empedernido jugador de quinielas, habiendo obtenido el pasado año premios superiores a los dos millones y medio de pesetas. Pese al interés en localizarle, el Sr. Donani ni se encuentra en su domicilio, ni mucho menos en su bazar ni otros lugares públicos que frecuentaba normalmente.

UN TERCER BOLETO EN MADRID

Madrid, 12. (Alfil).—En el escrutinio que esta mañana se está efectuando en la sala de apuestas mutuas, ha aparecido un tercer máximo acertante de 14 resultados. Se trata de un múltiple de 128 apuestas; pero se desconoce la dirección y el poseedor del boleto, ya que estos datos aparecen en blanco. Sólo se sabe que el boleto fue depositado en un despacho de la calle de Padre Damián, núm. 33.

Faltan todavía por escrutar las delegaciones de Barcelona, Valencia y Algeciras, por lo que es probable que aún aparezca algún otro boleto de 14 aciertos, pero la realidad es que no exite ninguna «alarma», hasta el momento, en estas delegaciones.

MUEBLES JOFEL DECORACION

HOY DIA 12, INAUGURACION

Invita al público a visitar su gran exposición de MUEBLES DE LUJO Y ENCARGO, en:

Teniente Velasco, 17 - PALENCIA

NODO de SUCESOS

Veinticinco toneladas de MARIHUANA aprehendidas por la policía norteamericana

Se casa escoltado por la policía para evitar una «VENDETTA»

LA POLICIA APREHENDE 25 TONELADAS DE MARIHUANA

Bayboro (Carolina del Norte). (Efe). — Las autoridades norteamericanas han aprehendido 25 toneladas de marihuana procedente de Colombia y han detenido a nueve personas que transportaban la droga en un barco.

La marihuana estaba envasada en sacos de 25 kilos.

SE CASA ESCOLTADO POR LA POLICIA

Reggio Calabria (Italia). (Efe).— Escoltado por carabineros, a causa del peligro de una «vendetta» en el curso de la ceremonia, Domenico Tarsiaa, de 24 años, contrajo matrimonio el domingo en Marina Di Glioiosa Ionica.

El joven había sido víctima de una emboscada, de tipo mafioso, en la víspera de su matrimonio con Carmelina Albanese, de 19 años. Herido, aunque no grave, decidió mantener la boda el domingo a la hora fijada. Pero, discretamente, la pareja estaba escoltada por agentes de carabineros y otros policías montaban vigilancia en la iglesia.

MUERTO POR UN TIGRE

Puebla (Efe). — Rodolfo Pacheco Mendoza, que conducía un autobús por el parque zoológico de esta ciudad, fue atacado ayer por un tigre que de dos zarpazos le causó la muerte en el acto.

El accidente, se produjo cuando Pacheco, al volante del vehículo, mostraba a los visitantes las distintas dependencias del recinto.

ENCUENTRAN A UNA NIÑA DESAPARECIDA

Arezzo (Italia). (Efe). — Veroniza Atzei, la niña de tres años de edad, que había desaparecido el pasado viernes por la tarde en un bosque próximo a la ciudad toscana de Arezzo, ha sido hallada por una patrulla de carabineros, cansada y temblando de frío pero en buenas condiciones generales.

La pequeña, hija de un pastor de la zona había desaparecido casi ante los ojos de sus padres que en aquellos momentos estaban construyendo una rudimentaria cabaña en el bosque. Inmediatamente se iniciaron intensas batidas en su busca, con la participación de centenares de personas entre agentes de policía, carabineros y voluntarios, pero durante 48 horas no se logró dar con ninguna pista, surgiendo el más dramático pesimismo.

Esta tarde, sin embargo, una patrulla de carabineros que participaba en las operaciones de búsqueda, logró divisar a la pequeña que caminaba entre la maleza, mosdisqueando un tallo de hierba, y con sus manos y piernas llenas de arañazos causados por los arbustos del lugar.

Una vez socorrida la niña fue conducida a sus padres y luego al hospital pediátrico de Arezzo, donde los médicos constataron que presentaba leves signos de principio de congelamiento en los pies, con un pronóstico favorable.

CONDENADO POR ERROR DE DIAGNOSTICO

París (Efe). — Un médico, el doctor Jean Claude Hammou, ha sido condenado por el tribunal de Niza ayer viernes a 15.00 francos de multa (más de 180.000 pesetas, por error de diagnóstico, se hizo público hoy en París

Hammou había creído encontrar un cáncer al proceder al examen de tejidos de un hotelero domiciliado en Bazzaville. Pero, según hizo observar el experto del tribunal, solo realizó un examen citológico de los tejidos, sin acompañarlo de un análisis biológico, indispensable para el establecimiento de diagnóstico en caso de cáncer.

El tribunal estimó que el médico condenado había cometido «una falta por desconocimiento de sus obligaciones profesionales, al omitir, para confirmar su opinión, recurrir a un procedimiento de control normalmente utilizado en casos similares".

AREILZA, satisfecho de su jira europea

"España ofrece a la C.E.E. la estabilidad de un país de 35 millones de habitantes"

"Pienso que habrá elecciones por sufragio universal y con participación de partidos políticos en 1977"

París, 12. (Por Joaquín Bellveser, de la Agencia "Efe").

Hubo un tiempo en que todos los caminos llevaban a Roma. Hoy, la mayoría de los europeos conducen a Bruselas, capital de una comunidad con ambiciones unitarias. Por esos nuevos caminos de Europa —que son rutas aéreas— va nuestro ministro de Asuntos Exteriores, Conde de Motrico, peregrino infatigable de una España a la que logra ir abriendo puertas gracias al "sésamo" de nuestra época, expresado con las dos palabras mágicas de este cuarto fin de siglo veinte: democracia y libertad.

Desde medianoche del viernes hasta media tarde del sábado, don José María de Areilza hizo fin de etapa en París. Unas horas que aprovechó para tener una larga conversación con su homólogo francés, Jean Sauvagnargues, con quien almorzó después en el Palacio del Muelle de Orsay.

La visita, primera que con carácter oficial hacía a Francia el Conde de Motrico, como ministro, se ha producido tres semanas más tarde de la que efectuó a la capital francesa con motivo de la conferencia Norte-Sur, y se inserta en la línea de diálogos frecuentes convenida entonces por el ministro español con Jean Sauvagnargues.

"La gran amistad política que existe entre Francia y España —dijo el Conde de Motrico—, puede ser punto de partida para toda la política exterior de España, sobre todo respecto a la Comunidad Económica Europea". Esta frase resume la importancia de las conversaciones del sábado, que comenzaron con un diálogo de los ministros, ampliándose luego con la participación de altos funcionarios de ambos países, en la que intervinieron, por parte de la delegación española, don Niño Aguirre de Carcer, director general de Asuntos de Europa en el Ministerio de Asuntos Exteriores, y don Raimundo Bassols, director general de Relaciones Económicas, así como el embajador de España, don Miguel María de Lojendio e Irure.

No hubo verdadera rueda de prensa. Pero el Conde de Motrico, propicio siempre a dialogar con los periodistas, conversó con algunos —españoles, franceses, y de otras nacionalidades— que le aguardábamos a la salida en un salón del Quai d'Orsay.

Se mostró satisfecho de sus entrevistas en París, así como de las que había tenido la víspera en Luxemburgo, y dos días antes, en Bonn, en la capital de Alemania Federal, con su colega Hans-Dietrich Genscher y con el presidente Walter Scheel. En el Gran Ducado, con él a la vez primer ministro y encargado de Asuntos Exteriores, Gaston Thorn, quien además —y el doble hecho merece resaltarse— preside actualmente el Consejo Ministerial de la Comunidad Económica Europea y la Asamblea de la ONU.

Subrayó el Conde de Motrico "el gran apoyo que ha encontrado por parte del Gobierno francés, para el acercamiento de España al Mercado Común".

—¿Qué garantías aporta España a la C. E. E.?, preguntó un colega francés.

—La estabilidad de un país de 35 millones de habitantes.

A una pregunta referente a ese supuesto "eje París-Madrid-Rabat" del que ha hablado estos días la prensa argelina, respondió:

—Ignoro totalmente la existencia de ese "eje". Sólo sé que mantenemos buenas relaciones con los Estados del Mogreb y que somos partidarios de un epilibrio en el Norte de Africa.

Hubo También (¿cómo no?) preguntas relativas a la situación en España:

—¿No teme que la extrema derecha se manifieste violentamente?

—No tenemos miedo de la derecha, ni de la izquierda.

—¿Los casos de refugiados sin documentación?

—Ya dije anteriormente que daremos la solución más fácil posible a tales casos, que serán examinados con los Consulados.

Alguien quiso saber si habrá elecciones por sufragio universal.

—Así lo anunciée l presidente del Gobierno y creo que volverá a hablar de ello en su próximo discurso, a fines de enero. Pienso que los representantes en las Cortes serán elegidos por sufragio universal, y con participación de partidos políticos, en 1977.

—¿Hay problemas en las relaciones hispano-francesas?

—Siempre existen algunos problemas bilaterales. Pero cuando se trata de dos países que se tienen estima y amistad recíprocas, esos asuntos se resuelven con espíritu amistoso.

Al llegar a este punto, el ministro francés, Jean Sauvagnargues, que acompañaba a su invitado, intervino para decir:

—El hecho predominante en estas conversaciones, es la amistad entre España y Francia. Pensamos resolver con ese espíritu las cuestiones que pudieran plantearse, como la de la integración de España en el Mercado Común. Deseamos el ingreso de España en la C. E. E., porque nos parece esencial en interés de Europa.

Ayer teníamos la impresión, al salir del Quai d'Orsay, que los Pirineos, que el rey sol declaró prematuramente desaparecidos, se habían achicado mucho.

En las carreteras 14 muertos en el fin de semana

Madrid, 12. (Cifra). — Catorce personas resultaron muertas y 14 heridas graves, en los 14 accidentes de tráfico ocurridos en las carreteras españolas durante el pasado fin de semana, según informó a «Cifra» la Dirección General de Tráfico.

El pasado sábado, día 6, hubo 8 accidentes: 8 personas muertas y ningún herido grave.

El domingo, día 11, en 6 accidentes: 6 personas muertas y 3 heridos graves.

Las causas principales de estos accidentes han sido —según las mismas fuentes—, faltas de precaución y distracción de los conductores, peatones en la calzada y velocidad inadecuada.

EL TIEMPO

Temperaturas estacionarias

Madrid, 12. (Cifra). — El Servicio Meteorológico Nacional informa que durante las próximas 24 horas el cielo estará muy nuboso, con alguna precipitación débil, en el Cantábrico Oriental, Alto Ebro y Pirineos.

En puntos del Duero y Cantábrico Occidental habrá algunas nieblas matinales y en el resto de la península el cielo estará despejado o con escasa nubosidad. En Canarias y Baleares habrá nubosidad variable. Soplará el cierzo en el Valle del Ebro y Levante en el Estrecho.

En Madrid, cielo despejado o poco nuboso. Soplarán vientos flojos del noroeste y las temperaturas permanecerán estacionarias. La máxima probable para hoy es de 17 grados.

Las temperaturas extremas en el día de ayer fueron de 2 grados en Huelva y de 3 bajo cero en Albacete. La máxima en Madrid fue de 15,6 grados a las 16 horas y la mínima, de 5 grados, se registró a las cinco de hoy.

✝

EL SEÑOR

Don Emiliano Rodríguez Gómez

FALLECIO EN PAREDES DE NAVA EL DIA 10 DE ENERO DE 1976

A los 65 años de edad

Después de recibir los Santos Sacramentos

— D. E. P. —

Su desconsolada esposa María Pajares Alvarez; hijos Emiliano, Florentina, María del Carmen y Rosa María; hijos políticos María Angeles Aragón, Carlos Cano y Mariano Garrido; hermana Gregoria; hermanos políticos, nietos y demás familia,

Suplican una oración por el descanso de su alma.

Conducción del cadáver, al cementerio de Paredes de Nava, ayer domingo, día 11 de enero, a las cinco de la tarde.
Funeral: Día 12, a las doce de la mañana. Misa de familia, a las siete y media de la tarde.
Iglesia parroquial: Santa Eulalia, de Paredes de Nava.
Domicilio: Calvo Sotelo, 14. Paredes de Nava.

M.C.D.2022

Se extiende la guerra en EL LIBANO

El Ejército podría entrar en combate

BEIRUT. — Elementos musulmanes de izquierdas se dirigen al campo de batalla en un «jeep» sobre el que ha sido montada una ametralladora pesada. Combaten contra milicianos cristianos a lo largo de la frontera entre Chiah y Ain Rummaneh, en la región oriental de Beirut.
(Telefoto Cifra Gráfica - UPI)

Beirut, 12. (Efe). — Fuerzas cristianas, musulmanas y palestinas combaten con morteros, cohetes y ametralladoras en las principales calles de Beirut, en las primeras horas de la mañana de hoy, mientras la guerra civil azota al país y crecen las posibilidades de que el Ejército integrado por 18.000 hombres, entre en el conflicto.

Un encuentro entre el Ejército y los guerrilleros palestinos fue evitado ayer en el último momento, pero no ha contribuido a impedir que la lucha se entienda a Trípoli y otras localidades, con lo que se han producido varios muertos y numerosos heridos durante las últimas cuarenta y ocho horas.

En Trípoli y Zahle, los choques entre milicias cristianas y musulmanes han costado ya siete vidas.

El presidente Soliman Franjieh se entrevistó con los jefes militares, y se cree que el Ejército intervendrá contra los guerrilleros palestinos que ayudan a los grupos izquierdistas musulmanes, para luchar contra los cristianos en la guerra civil libanesa, que dura ya nueve meses.

CONTINUAN LOS INTERCAMBIOS DE DISPAROS EN BEIRUT

Beirut, 12 (Efe). — Han continuado los intercambios de disparos en la noche del domingo al lunes en Beirut, así como durante las primeras horas de hoy.

En la casi totalidad de los suburbios de Beirut, el centro de la capital libanesa y el sector de los hoteles de lujo junto al mar, se han registrado intercambios de ráfagas de armas pesadas y ligeras,, disparos de obuses y de cohetes a primeras horas de hoy lunes, informa Radio Beirut.

La radio continúa calificando de "peligrosas" las calles de Beirut y señala la presencia de "un gran número de elementos armados" en toda la ciudad, sobre todo, cerca de los hoteles de lujo que hay junto a la playa de Beirut.

Según algunos periódicos libaneses, los dos puentes de la carretera del norte de Beirut han sido ocupados por "fedayines" llegados a los sectores que están en sú poder. Esta ocupación de los puentes es una respuesta al cerco impuesto por los falangistas y sus aliados a un campo de refugiados palestinos situado en el norte de Beirut.

El presidente italiano comienza las consultas políticas

ALDO MORO podría recibir el encargo de formar el nuevo GOBIERNO

Roma, 12 (Efe). — Aldo Moro, presidente del Gobierno dimisionario el 7 de enero, podría recibir, en un plazo máximo de 48 horas, un mandato exploratorio para formar el nuevo Gabinete. Esta era la impresión dominante en los ambientes políticos de Roma cuando el presidente de la República, Giovanni Leone, inició sus consultas con los máximos líderes políticos del país para resolver la crisis.

Tras una pausa de cinco días, concedida a los partidos para reflexionar y decidir claramente sus posiciones, el primer mandatario abrió esta mañana, en el romano palacio del Quirinal, el desfile de personalidades políticas con las que se entrevistará para sondear los "humores del país" ante la crisis.

La primera jornada de este maratón, que se prolongará hasta mañana por la noche, está consagrada a los "patriarcas" de la política italiana. Es decir, los ex-presidentes de la República, de las asambleas parlamentarias, del Gobierno y alguno de los más veteranos líderes de las cámaras. Serán, en menos de diez horas, dieciséis los coloquios que Leone mantendrá en su despacho de la Presidencia de la República.

Mañana, martes, tocará el turno a los líderes de los partidos —presidentes y secretarios— y los responsables de los grupos parlamentarios a los cuales recibirá en grupos respectivos de cada formación.

Giuseppe Saragat, ex-presidente de la República y actual presidente de la Social Democracia, fue el primero en acudir a la cita presidencial. Saragat ha manifestado a Leone su oposición al recurso a las elecciones anticipadas y la disponibilidad de los socialodemócratas para un "compromiso orgánico", lo que quiere decir, prácticamente, el retorno a los viejos esquemas del centro izquierda. Con un eventual Gobierno cuatripartito —democristianos, socialistas, socialdemócratas y republicanos—, que rechace la inclusión de los comunistas en la mayoría, pero no excluya una colaboración, respetando la diferencia entre mayoría y oposición.

Aunque todavía son numerosos los contrastes entre los partidos en cuanto a las soluciones de la crisis y, sobre todo, al ordenamiento político que debe sostener la actuación del nuevo Gobierno en materia económica, que es las graves preocupaciones ante las dificultades italianas actuales, son abundantes también los elementos que hace preveer un posible acuerdo.

Un elemento fundamental ha sido la evolución de los partidos que, temerosos en general, a tener que afrontar unas elecciones anticipadas —contra las que los sindicatos se han manifestado ásperamente, hipotizando una huelga general de protesta— estarían dispuestos a conciliar sus posturas.

El enigma está en la participación de los socialistas en el futuro Gobierno, ya que han puesto como condición una implicación de los comunistas en las responsabilidades direccionales del país. Y a esto, en general, se oponen casi todos los otros partidos del centro-izquierda y, de modo drástico, los democristianos, que excluyen categóricamente lo que los comunistas llaman una "participación en las responsalidades de la dirección política del país".

Parece cierto, en cambio —y si Moro recibe el encargo de formar Gobierno, más que probable— que se debería producir un resquebrajamiento de los prejuicios tradicionales hacia la izquierda del alineamiento político del país.

De modo que, aunque sólo fuese mediante un maquiavélico sistema, los comunistas fuesen consultados en determinadas decisiones gubernamentales, como las de carácter económico, que son las que hoy preocupan e irritan más a los electores y, de modo agudo, a las clases obreras. Aunque los comunistas, según un editorial de su diario, "L'Unità", afirman que "nadie puede pensar en comprometer un gran partido, una gran fuerza como la nuestra, en operaciones camufladas de soporte o cobertura".

Garrigues traza el programa del Ministerio de Justicia:

Pleno respeto de los derechos humanos y disfrute de las libertades ciudadanas

Madrid, 12. (Efe). — «Una tarea difícil pero prometedora nos espera: desde conseguir que se haga realidad la unidad y exclusividad jurisdiccional y la clara y adecuada delimitación de competencias entre la ordinaria y las renocidas en la ley orgánica del Estado, hasta lograr códigos procesales que hagan compatibles las garantías más completas para la persona con la necesaria eficacia para que no se produzcan retrasos incompatibles con la realización de la justicia", ha dicho el ministro de Justicia, Antonio Garrigues y Díaz-Cañabate, en el acto de toma de posesión de los nuevos directores generales de Justicia y Asuntos Eclesiásticos, señores Mendizábal Allende y Zueleta y Dato.

El ministro recordó el mensaje de la Corona, y afirmó que la jurisdicción trasciende de su propia e inmediata misión de hacer justicia para convertirse en guardián de la legalidad y en garantía de las libertades y derechos de los españoles. «Para cumplir esa misión, la organización judicial ha de contar con cuantos medios personales, materiales y jurídicos sean necesarios. Tarea y responsabilidad de nuestro Ministerio es facilitárselos».

Dijo el señor Garrigues que se cuenta con el elemento personal preciso, pero «no contamos, y es necesario decirlo, ni con los medios materiales, instalaciones e instrumentos, ni con los medios jurídicos: códigos y leyes que el desarrollo de nuestra sociedad demanda»

Afirmó que el Ministerio se empeñaba en el perfeccionamiento del orden jurídico, para hacerlo más justo, y que no levantaría mano de ese empeño hasta conseguir en lo posible los objetivos de pleno respeto de los derechos humanos y disfrute de las libertades ciudadanas. Añadió que en este quehacer hay temas que, por afectar a la libertad de las personas, exigen una prioridad absoluta y una completa dedicación que se la estamos concediendo. Pero temas tan delicados como la revisión de normas legales vigentes que inciden sobre los derechos de la persona, requieren a la vez urgencia y autenticidad. Se trata de un hacer y no de un hacer que se hace".

Dijo más adelante el ministro de Justicia que «ni los estímulos ni las presiones nos desviarán del plan que el Gobierno se ha trazado para lograr los objetivos propuestos en el plazo más breve posible».

«No hemos venido a desmantelar nada ni a dejarlo todo como está; hemos venido a renovar y actualizar la que está necesitando de ello. No hemos venido a ser perjuros, sino a ser auténticamente leales a todo lo que hemos jurado, incluso, claro está, el caracter abierto de nuestra constitución y a la naturaleza reformable que, conforme a su propio texto, tienen la Leyes Fundamentales».

«No hemos venido a modificar y reformar por puro mimetismo, sino a reconocer, y a actuar en consecuencia, la insoslayable interdependencia entre los países, y muy especialmente entre los que pertenecen a un mismo grupo cultural y a una misma civilización .No hemos venido a abrir las puertas a la subversión, ni a legalizar lo subversivo, sino a deslindar claramente lo que es esencial para el disfrute de la libertad y erradicar lo que no es tolerable en ninguna sociedad que consagre y respete los derechos de la persona».

Por último, el señor Garrigues se refirió a las relaciones Iglesia-Estado, y afirmó que «nuestro objetivo, en este punto, y como paso previo para un futuro prometedor de las relaciones Iglesia-Estado, es llegar a una inmediata distensión. Se trata de tender puentes, no de edificar muros. Edificar muros es lo fácil, el arte es construir puentes».

MUNDO LABORAL

Asamblea de CUATRO MIL OBREROS de Standard en una iglesia de MADRID

Organizarán una marcha pacífica para pedir la dimisión del MINISTRO DE HACIENDA

Madrid, 12. (Cifra). — Unos cuatro mil trabajadores de la empresa «Standard», han celebrado una asamblea en la iglesia de Beata María Ana de Jesús, en el barrio de Delicias, en la que se han abordado temas concernientes a su postura respecto a los últimos acontecimientos.

Los trabajadores comenzaron a entrar al templo a las once menos cuarto de la mañana y lo abandonaron poco después de la una y cuarto, sin que en ningún momento interviniese la Fuerza Pública estacionada en los alrededores.

Según manifestó a «Cifra» uno de los representantes laborales de «Standard», durante la reunión de hoy se han tomado acuerdos encaminados a realizar gestiones respecto a los detenidos cuyo número, aún sin confirmar, asciende a 9. A los 4 detenidos durante los últimos días hay que añadir otros 2 trabajadores que fueron detenidos en Villaverde el sábado por la mañana y otros 2 en el «Rastro» durante la mañana de ayer domingo.

Asimismo, se acordó constituir una comisión de trabajadores que se interese por las esposas de los cuatro primeros detenidos, que permanecen recluidas en la iglesia de Nuestra Señora de Aluche desde la noche del pasado sábado.

Los trabajadores, según manifestó el citado portavoz, tienen intención de realizar esta tarde una marcha pacífica hasta el Ministerio de Hacienda, donde entregarán un escrito en el que se solicita la dimisión del ministro de Hacienda, señor Villar Mir.

Finalmente, de acuerdo con las resoluciones de la asamblea, los trabajadores seguirán intentando reunirse cada mañana en las puertas de las factorías y, en caso de impedírseles la entrada a los locales, celebrarán asambleas en locales oportunos.

Existen posibilidades, por último, de que los representantes sindicales sean recibidos por el ministro de Relaciones Sindicales, señor Martín Villa, el cual ya le ha sido solicitada audiencia.

HUELGA EN FECSA

Barcelona, 12 (Cifra). — Esta mañana se ha iniciado una huelga entre los trabajadores de «Fuerzas Eléctricas de Cataluña» (FECSA), que afecta a la totalidad de los centros de trabajo de la empresa, si bien, según fuentes sindicales, no se puede concretar el número de trabajadores en paro.

Las primeras noticias hablan de paros absolutos en oficinas y otras instalaciones en Barcelona, Badalona, Sabadell, Mataró y Manresa. Las oficinas centrales mantienen igualmente actitud de paro.

El servicio de suministro eléctrico se mantiene con normalidad pero no son atendidas las llamadas acerca de averías producidas excepto en los casos de servicios vitales. Asimismo, según noticias no confirmadas oficialmente, los huelguistas han amenazado con cortar el suministro en caso de que las fuerzas del orden público intervengan para desalojar a los trabajadores de sus puestos, donde permanecen en huelga.

El paro de los trabajadores de FECSA se realiza como medio de presión ante las deliberaciones del convenio colectivo, si bien se da el caso de que estas deliberaciones aún no han iniciado, por lo que la huelga parece una medida previa, tomada por haberse tenido noticias de que determinadas peticiones que piensa formular la parte social no iban a ser atendidas por la empresa.

La plantilla de FECSA es de unos 5.000 empleados y se sabe que un sector industrial ha quedado afectado por un importante corte de suministro dé energía eléctrica que los encargados no han atendido.

CONFLICTO EN «HUNOSA»

Madrid, 12. (Cifra). — En la empresa «Hunosa» han dejado de trabajar 104 productores de los pozos «Polio», «Barredos» y «Agrupación Batán», cuyas plantillas en el primer relevo son de 923 trabajadores.

En la mina "Eskar", han dejado de trabajar otros 7 productores, en solidaridad con los de «Hunosa».

El motivo del paro, según fuentes sindicales, es la disconformidad con el abono de las primas de producción.

También en «Hunosa», 310 trabajadores de los 392 que tiene el pozo de «San Nicolás», no han trabajado hoy por una avería mecánica.

SITUACION LABORAL EN NAVARRA

Pamplona, 12. (Cifra). — La situación laboral en Navarra, al iniciarse la semana, se centra fundamentalmente en el conflicto registrado en "Cadipsa", de Aoiz, donde continúan en paro la plantilla de unos 150 trabajadores.

También se han producido paros por parte de unos 50 obreros de la plantilla de "Standar", que realizan su trabajo en Navarra, como apoyo a las conversaciones que se celebran en Madrid respecto al nuevo convenio colectivo.

Finalmente, los empleados de banca han celebrado diversas asambleas autorizadas, reuniéndose dos centenares de ellos en el paseo de Sarasate, donde se les informó de las gestiones del convenio nacional.

Continúa la huelga en la empresa "Tmausa", al no haber llegado a un acuerdo la representación social y económica, por lo que la dirección de la factoría ha vuelto a sancionar con suspensión de empleo y sueldo a la plantilla laboral, hasta el próximo día 14.

El Premio "Mayte" de Teatro, para el director José Luis Alonso

Asistieron al acto los ministros de la Gobernación y de Información y Turismo

Madrid, 12. (Cifra). — El director de escena José Luis Alonso, ha sido galardonado con el séptimo premio de teatro "Mayte", concedido a la actividad escénica más sobresaliente de la temporada 1974-75.

Asimismo y durante el acto, el ministro de Información y Turismo, Adolfo Martín Gamero, prometió libertad y protección para el teatro español, palabras que fueron acogidas con grandes aplausos por numerosas personas del mundo del espectáculo.

El sistema de elección del galardonado fue por eliminaciones sucesivas entre un grupo de finalistas previamente seleccionado por el jurado, 18 finalistas fueron: Julia Martínez (actriz), Irene Gutiérrez Caba (actriz), Luis Escobar (director), José Luis Alonso (director), Angel García Moreno (director), Laly Soldevilla (actriz), José María Prada (actor), Julia Gutiérrez Caba (actriz), Rocío Durcal (actriz), Carmen Bernardos (actriz), Lola Cardona (actriz) y Cayetano Luca de Tena (director).

La dotación del premio fue de cien mil pesetas y la máscara en bronce creada por Venancio Blanco.

El acto estuvo presidido entre otras personalidades por el ministro de la Gobernación y vicepresidente para Asuntos del Interior, Manuel Fraga Iribarne, y por el ministro de Información y Turismo, Adolfo Martín Gamero, y los ex-ministros Alfredo Sánchez Bella y Fernando Suárez. Asimismo estaban presentes en el acto caras conocidas del mundo del cine y del teatro, así como otras personalidades de la vida pública, intelectual y política.

A los postres Arcadio Baquero Goyanes leyó el fallo del jurado y pronunció unas breves palabras de salutación a las personas presentes.

A continuación, el ganador del séptimo premio "Mayte" tomó la palabra para decir con sentido del humor que el premio lo obtenía gracias a la constancia de haber figurado entre los finalistas durante los últimos años. El señor Alonso terminó sus palabras brindando "porque a partir de ahora nuestro teatro sea mejor y más libre".

Seguidamente, el Ministro de Información y Turismo pronunció unas palabras en las que resaltó que era la primera ocasión que se le ofrecía para ponerse en contacto con el apasionante mundo del teatro. "Para mí, dijo, es una noche de estreno". Tras elogiar a Mayte por su contribución a la renovación del teatro español, dijo que para el futuro del país es de una importancia transcendental reconocer al artista, al creador, su verdadero lugar. La sociedad le debe dar libertad para que recorra su camino le lleve donde le lleve". Y agregó que "el teatro español es algo que debemos hacer entre todos si no queremos que se nos muera entre las manos".

El jurado del premio estuvo integrado por Víctor Ruiz Iriarte, que actuó como presidente del mismo, y por los vocales siguientes: Luis María Ansón, Arcadio Baquero Goyanes, Manuel Díez Crespo, Analía Gadé, José Gárate, Modesto Higueras, José Montero Alonso, Adolfo Prego, Eduardo G. Rico, Emma Penella, José López Rubio, Andrés Amorós, Carlos Luis Alvarez, Pablo Corbalán y Julio Trenas.

Es difícil una solución para la "GUERRA DEL BACALAO"

El futuro de ISLANDIA depende de las 200 millas de aguas pesqueras

Londres, 12. (Por Ramón Luis Acuña, de Efe). — La propia existencia de Islandia depende de la guerra del bacalao.

También puede decirse de otro modo: la propia existencia de Islandia como nación depende del mantenimiento de las doscientas millas marinas de aguas pesqueras islandesas, que Gran Bretaña niega.

En efecto, toda la riqueza de la pequeña nación es pesquera. Si no consigue hacer respetar esos límites, admitidos en muchos otros países del mundo, y si no consigue que se reduzca considerablemente la cantidad de pescado apresado en estas aguas, su porvenir peligra.

Tan ardua es la disputa que, como revela hoy el "Sunday Times", los Estados Unidos han propuesto a Reikjavik mediar en ella. Y Joseph Luns, secretario general de la OTAN, ha ofrecido asimismo sus buenos oficios.

El Gobierno de Islandia invitó en consecuencia a Luns a celebrar conversaciones en la isla, y envió además a un embajador extraordinario a explicar su caso por trece capitales de la organización para el tratado del Atlántico Norte, dejando a Londres sin visita.

Un alto diplomático islandés manifestó asimismo hoy que si los británicos siguen pescando sin licencia en aguas de su país "la actitud de la nación con respecto a la "OTAN" puede cambiar dramáticamente".

Como si oyeran estas palabras, pescadores y patronos de pesca han cerrado esta mañana las comunicaciones por carretera de las estaciones de radar próximas a la base de la "OTAN" en Reikjavik, en acción de protesta porque la organización se ha mantenido hasta ahora al margen de la llamada "guerra del bacalao".

Piden los manifestantes que la "OTAN" intervenga para detener "la invasión de barcos de guerra británicos".

El meollo del problema está en la reducción de la pesca del bacalao y de la merluza hecha anualmente en aguas islandesas.

De 130.000 toneladasa anuales los islandeses quieren que las traineras británicas sean autorizadas sólo para apresar al año 65.000 toneladas. Y también que se reduzca el número de traineras de forma proporcionada.

Los pescadores ingleses y escoceses responden que cualquier reducción afectará a 18.000 pescadores y unas 80.000 personas que dependen de esta industria. La solución al conflicto aparece cada día más difícil.

Reunión de la Permanente del CONSEJO NACIONAL

Madrid, 12. (Cifra). — Esta tarde, a las siete y media, se reunirá la Comisión Permanente del Consejo Nacional del Movimiento, cuya presidencia ostenta el jefe nacional del Movimiento, presidente del Gobierno, Carlos Arias Navarro.

Por otra parte, a las cuatro y media, también en la sede del Consejo Nacional del Movimiento, se reunirá la Comisión de Contrafuero.

Entre los temas a tratar por la Comisión Permanente se espera figure la propuesta al Pleno del Consejo de reconocimiento definitivo de las asociaciones políticas «Reforma Social Española» y «Proverista».

Terminó la presencia española en el SAHARA

(Viene de primera página)

de los cadáveres correspondía a un comandante argelino. Nada de esto ha podido ser confirmado oficialmente.

Seiscientos soldados mauritanos han entrado ayer tarde en Villa Cisneros, zona que cae bajo su demarcación tripartita. Cuatrocientos de ellos integran la columna que tomó ayer Aargub, que pertenece a las FARMS (Fuerzas Armadas Islámicas Mauritanas). Doscientos gendarmes mauritanos han llegado esta tarde por vía aérea a Villa Cisneros, que se encargarán de la seguridad interior.

ABANDONAN EL TERRITORIO LAS TROPAS ESPAÑOLAS

La entrada de las fuerzas mauritanas ha coincidido con el embarque de siscientos legionarios del cuarto tercio de La Legión Alejandro Farnesio a bordo del buque transporte de la Armada «Conde de Venadito» y de los mercantes «Pius Ultra» y «Ciudad de la Laguna».

A las fuerzas de La Legión se les unirán hoy, a bordo de estos buques, otros cuatrocientos soldados de distintas armas para dirigirse hacia Canarias.

Las tropas marroquíes continuarán en esta zona pese a la presencia mauritana. Con unos mil doscientos soldados de las FARMS se encargarán conjuntamente, del control del sur del territorio del Sahara después de que a las ocho de la mañana de hoy lunes los últimos soldados españoles, hayan dejado el puerto de Villa Cisneros definitivamente

A las seis y veinte de ayer tarde se han arriado las últimas banderas españolas de las Fuerzas Armadas del Sahara Occidental en los acuartelamientos de Aviación, comandancia de Marina, Policía Territorial y el Tercio.

La última enseña española en salir de su acuartelamiento fue la de Aviación, que fue arriada solemnemente en el último acuartelamiento español del Sahara en presencia del jefe del sector aéreo, coronel Torres, acompañado por los jefes, oficiales y tropas de las armas y cuerpos que viven estos momentos históricos.

El mástil ha sido aserrado, y la bandera saldrá hoy, en el último puente aéreo con Las Palmas, en el mismo avión en que irán los mandos españoles de este territorio, a cuyo frente va el gobernador militar del Sahara, general Gómez de Salazar; el segundo jefe, general Antonio Pascual Galmes y el jefe del Estado Mayor, general José María Bourgon.

Unicamente queda la de La Legión, que no arriará su bandera porque aunque lo hizo ayer tarde en Villa Cisneros a la caída del sol, hoy de nuevo volverá a izarla en alta mar, a bordo del buque «Conde de Venadito».

Poco después de las once de la mañana de hoy lunes, terminará medio siglo de presencia española en este desierto. A los últimos soldados del Sahara —a los que acompañan los periodistas César de La Lama, José María Moreira, de «Ya» y Victoria Marlos Linares de «El Alcázar», así como el depresentante del Ministerio de Información y Turismo Luis Fernández— se les dispensará una cariñosa recepción en Las Palmas por parte de las distintas armas del Ejército.

Una vez en las islas el general Gómez de Salazar cursará la última orden general extraordinaria del sector del Sahara, que se dará a conocer a todos los miembros del Ejército y al pueblo español. Este enviado especial informará mañana de las últimas horas de la presencia española en el Sahara.

El Rey inauguró el curso en la ESCUELA SUPERIOR DEL EJERCITO

Le acompañaron los ministros militares y el de Educación y Ciencia

Madrid, 12. (Cifra). — Su Majestad el Rey don Juan Carlos I ha presidido a mediodía de hoy el acto de inauguración del undécimo curso básico para mandos superiores de la Escuela Superior del Ejército.

Asisten a este curso 50 coroneles y teniente coroneles del Ejército de Tierra; dos coroneles de la Guardia Civil, un capitán de navío, un coronel del Ejército del Aire, un teniente coronel brasileño y dos colombianos.

El Rey llegó ante la Escuela Superior a las doce y cuarto y fue recibido por el ministro del Ejército teniente general Félix Alvarez-Arenas y Pacheco; seguidamente, subió a un podio, desde el que escuchó el Himno Nacional y a continuación, pasó revista a una compañía de la Agrupación de Tropas del Ministerio del Ejército, con bandera, banda y música, que rendía honores.

A la entrada de la Escuela Superior fue cumplimentado por el vicepresidente del Gobierno para Asuntos de Defensa, teniente general Luis de Santiago y Díaz de Mendívil; ministro de Marina, almirante Gabriel Pita da Veiga; ministro del Aire, teniente general Carlos Franco Iribarnegaray; ministro de Educación y Ciencia, Carlos Robles Piquer, y altos mandos de los tres ejércitos.

La apertura del curso tuvo lugar en el salón de actos. En primer lugar el director de la Escuela Superior del Ejército, teniente general Carlos García Riveras, pronunció la conferencia inaugural, en la que desarrolló el programa del curso. En éste se estudiarán las diferentes acciones bélicas, guerras regulares (atómicas, convenciones, etc.), e irregulares, especialmente la subversiva. También se tratará de los métodos que han de componer la ética y sociología del mando. Por último, hizo un análisis de la enseñanza militar en general y el encuadramiento que dentro de ella corresponde a la formación que se imparte en la Escuela Superior del Ejército.

El teniente general director terminó reiterando la lealtad del ejército al Rey, al que transmitió el mensaje de adhesión de todas las guarniciones de la Novena Región Militar, en cuya Capitanía General acaba de cesar.

Seguidamente, el Rey declaró inaugurado oficialmente el undécimo curso básico para mandos superiores y, tras departir unos momentos con los presentes en el acto, emprendió el regreso a su residencia del Palacio de la Zarzuela, siendo despedido con los mismos honores que a su llegada.

El ministro de Agricultura visitará ALEMANIA FEDERAL

Bonn, 12 (Efe). — El ministro español de Agricultura, Virgilio Añate asistirá el próximo día 21 en Berlín occidental, a la inauguración oficial de la "Semana Verde", se informó hoy en Bonn.

Añate permanecerá tres o cuatro días en aquella ciudad, donde tendrá ocasión de celebrar contactos con su colega alemán, Josef Ertl, y de otros países.

A la famosa feria agrícola y ganadera de Berlín concurren este año representaciones de casi un centenar de países. La "Semana Verde" está considerada como el certamen europeo más importante en su especialidad.

Manifestación disuelta por la policía

Hospitalet de Llobregat (Barcelona), 12. (Cifra). — Las Fuerzas del Orden han disuelto, mediante el lanzamiento de granadas de gases lacrimógenos, una manifestación de tres mil personas, que protestaban por la falta de servicios en la barriada de Bellvitge.

Antes de la manifestación, se celebró una reunión en un solar situado al final de la Carretera de Francia, donde se pretenden construir nuevos bloques de viviendas. En la asamblea, los vecinos manifestaron su oposición a la citada edificación —una torre de 18 plantas— ya que el aumento de vecindario en un lugar falto de espacios libres agravaría la situación de Bellvitge, de por sí conflictiva en estos momentos.

Finalizada la asamblea, los vecinos decidieron realizar una manifestación pacífica por el barrio. Las fuerzas del Orden manifestaron mediante megafonos que dicha acción era ilegal y no se permitiría. Al iniciarse la marcha, a pesar de las advertencias, la Fuerza Pública procedió a disolver a los grupos

M.C.D.2022

Crónica de Astudillo

(Viene de cuarta página)

Sr. Blázquez; presidentes de la Hermandad Sindical y Agraria, señores Nebreda (A.) y Palomo; de los A. A., Sr. Zamora; presidente honorario y perpetuo y demás autoridades.

El templo de San Pedro, totalmente lleno, principalmente la espaciosa nave central, nutrida por los socios del círculo e innumerables vecinos y simpatizantes. El sexo femenino, también cuantioso, ocupaba principalmente los laterales en su mayoría. La comunión abundante, que siempre es la tónica agradable que da este piadoso vecindario en sus fiestas sobresalientes.

Terminada la misa y tras la enseña de la sociedad, que lucía el color morado de Castilla, nos trasladamos a la casa social, en la que se sirvió un ágape conmemorativo y fraterno, vehículo para enlazar charlas y proyecto que intentan buscar coyunturas para levantar, de optimismo, el porvenir del Círculo Católico de Obreros.

Al finalizar esta grata reunión, el presidente perpetuo honorario, que coincide con el cronista, dirigió la palabra para dar la bienvenida al nuevo presidente efectivo, Martiniano Delgado, elegido legalmente por mayoría absoluta de votos en las elecciones convocadas al efecto. Pidió a todos los asistentes, socios y autoridades, así como a los ausentes, que se sumaran a su felicitación al nuevo dirigente, a los esfuerzos que había de realizar para sacar a flote el marcha-adelante de la sociedad, que por las circunstancias de agotarse la savia en la edad de los mayores,, era menester atraer por todos los medios correctos a la juventud, para ,que inscribiéndose en sus listas de socios efectivos u honorarios, sustituyeran a los mayores, «ya que si el retraimiento seguía siendo endémico, el fin de la sociedad tan benefactora, era incuestionable». Recalcó que todos formaran un bloque con el nuevo presidente y junta directiva para no dejar fenecer esta benemérita obra que fundara don Ecequiel Villazán, primer presidente, y reformara D. Mariano Antolín, maestro de tantas generaciones, quien reformó el alcance del Círculo suprimiéndole el apellido político que mantuvo, inhiesto, largos años, por el social escueto, más colectivamente acogedor.

Dedica unos párrafos a la castellanía, agradecimiento, ayuda, esperanza... que es patrimonio de los astudillanos, agregando que en sus carnes ha sentido prolongadamente el suave contacto de la seda plasmada en eso, en el agradecimiento, pero que también ha padecido el picazón ambicioso e impertinente de la ortiga..., con estos padecimientos, grato e ingrato, me dirijo a vosotros, a todos, para que optando por el primer postulado, no dejéis marchar al presidente que acaba de cesar, Nicanor Rojo, con un adiós helado, después de 30 años de mando, en los que dejó su experiencia, trabajo, inquietudes, intereses y salud, en pro del —adelante— el Círculo Católico de Obreros. Tenéis que demostrar que merecéis el título histórico de Infanzones, que nuestros antepasados, por sus actos, de pro os legaron.

Una ovación cerrada acogió las últimas frases del orador, que éste cedió galante y emocionalmente al presidente saliente Nicanor Rojo.

Cerró el acto el presidente efectivo, Sr. Delgado, recogiendo el discurso de D. Rodrigo Nebreda, presidente honorario perpetuo de nuestra sociedad, que tanto él como la junta que presidía, se hacían solidarios de sus manifestaciones y desde tal momento ponían manos en la obra para su realización. Fue también gratamente aplaudido, levantando la sesión con alegría y optimismo.

A la salida, el conserje, Calvo, inició una colecta para la Sagrada Familia.

Por la tarde hubo rosario en la citada iglesia de San Pedro y traslado procesional de las imágenes de la Sagrada Familia a su sitial, en la casa solariega del Círculo Católico de Obreros.

Maravilla d'Arignnan

en 20 horas, tocará un órgano HAMMOND

matriculese ya en Gaher Shop

3 ideas en Gaher Shop

Pº Zorrilla 44 Valladolid y en Palencia Avda. Valladolid,3

La Prensa opina

Serán partidos

Angel Gómez Escorial, en "Pueblo":

«El preferir partidos sobre asociaciones viene tan solo de pensar que los grupos primeramente citados son capaces de establecer un espectro mas amplio --total-- en la participación política, mientras que las asociaciones --las del Estatuto del 28 de diciembre de 1974-- solo permitían la sincera adhesión de grupos muy próximos a la ideología de siempre. Los partidos, por el contrario, amplian esa posibilidad de adhesión a las tareas comunes. Miguel Primo de Rivera, en unas ya no muy próximas declaraciones, comentaba el sentirse derrotado ante la posibilidad de que en el panorama político nacional se vislumbraran otras alternativas fuera de lo que había sido la política nacional durante muchos años. Yo creo que nadie debe sentirse derrotado. En un país absolutamente democrática la opción ha de estar abierta para todos. Yo que si puede pasar es que el camino hacia la "alta política" se diversifique. Bien; la cuestión es que en la respuesta a un periodista el ministro de Información, señor Martín-Gamero, no confirmó el supuesto mentís del presidente Arias en torno a que no hubiera dicho partidos en su entrevista concedida al "Newsweek". Era lo lógico. La versión distribuida en España por la agencia --oficial-- Efe no hacía posible el equívoco. A la postre, lo mejor será no insistir para no "asustar a nadie".

A ritmo rápido

Manuel Jiménez de Parga, escribe en "Diario de Barcelona":

"Tenemos delante un primer objetivo si de verdad queremos situarnos en el nivel histórico que corresponde a los españoles. Ese primer objetivo es la democratización. Tenemos que conseguir unas leyes verdaderamente democráticas, que establezcan unas instituciones democráticas, y nuestro comportamiento individual y social ha de acomodarse a los hábitos propios de la democracia.

Ya es una labor importante.

Pero en 1976 no basta con eso. Nuestra situación geográfica en Europa y los lazos que nos unen a los otros pueblos europeos nos obligan a algo más. El segundo objetivo es precisamente integrarnos en una organización supranacional, que está configurada por unos determinados principios (distintos de los aquí establecidos) y donde rigen unas determinadas normas (también diferentes de las vigentes en España).

La tarea se complica bastante. No hemos podido programar hasta ahora la marcha hacia la democracia, cuando los otros países europeos han recorrido ya muchas etapas. Nuestro sino fue presenciar en la estación el paso de los trenes, los cuales anunciaban vagones con destinos prometedores. Tristes unos españoles en el andén; irritados otros; ni siquiera era permitido agitar los pañuelos para decirles adiós.

La doble labor presente --democratización e incorporación a Europa-- habrá de acometerse a ritmo rápido, debido al gran retraso con que empezamos a andar. Esta semana se ha hecho público el dictamen elaborado por Tindemans, primer ministro belga, sobre la "unión europea". Texto que en breve será debatido por el Consejo de los "nueve". Allí se utiliza un lenguaje y se consideran unas fórmulas que en algunos de nuestros ambientes oficiales costará bastante entender, no digamos aceptar".

El Bunker, ¿dónde?

Ramón Pi, dice en "Diario de León":

«Las primeras decisiones del Gobierno, que es, según parece, un Gobierno dispuesto a transformar este sistema en un sistema democrático por la vía de la evolución y la reforma, han sido unas decisiones consideradas por muchos bastante indecisas, y valga el juego de palabras. La primera determinación adoptada en el sentido de ir hacia la reforma democratizante fue la relativa a las previstas elecciones de alcaldes y presidentes de Diputaciones. Estas elecciones eran, en realidad, una herencia del Gobierno anterior, y la creencia de los más optimistas era que se aplazarían hasta que los Ayuntamientos y las Diputaciones —que son los cuerpos electorales previstos para estos comicios— hubieran sido elegidos por votación popular mediante el conocido, aunque poco practicado, sistema del sufragio universal, directo y secreto, que es el que en todo el mundo civilizado se conoce como democrático. Pero en lugar de esto, el Gobierno adoptó una posición intermedia: retrasó unos días esas elecciones, y envió a las Cortes un proyecto de ley para reducir el período del mandato de estos presidentes de Corporaciones Locales hasta finales de este mismo año, en que Ayuntamientos y Diputaciones se renovarán semi-democráticamente en su mitad. La solución adoptada se consideró como la aplicación de «paños calientes» a una situación que quizás podría haberse resuelto de un modo más diáfano y eficaz.

Este fue el primer caso en que se puso de manifiesto un fenómeno que después y se ha repetido en alguna otra ocasión: se trata de cierto inconcreto temor —o prevención, si se quiere— a una posible reacción del llamado «bunker», todavía hoy muy bien instalado y con mucha influencia, según se dice. Al menos, eso era lo que los más ardorosos defensores de este Gobierno no dejaban de decir: la voluntad de cambio democrático es patente, pero es precisa la prudencia y la cautela, porque el bunker sigue presente.

Ahora bien, el concepto de bunker, por un uso indiscriminado y con frecuencia demasiado arbitrario, se ha desdibujado bastante. ¿Dónde está el bunker? ¿Cuál es su poder efectivo? ¿Quiénes son, cómo se llaman los que han sido capaces de paralizar, o semiparalizar, el primer intento democratizador que parecía tener a su favor todas las posibilidades de éxito? ¿Quiénes son, dónde están esos personajes que han logrado la proeza aparente de frenar casi en seco las proclamadas ambiciones democratizadoras nada menos que de don Manuel Fraga Iribarne, ministro de la Gobernación y uno de los vicepresidentes del Gobierno? El bunker, el concepto de bunker, está comenzando a ser casi inaprehensible: porque cuesta bastante trabajo creer que el sistema vigente estaba organizado tan perfectamente de acuerdo con reglas objetivas que ahora resulte imposible al Gobierno el liberarse de una presión no querida, procedente de lugares privilegiados desde donde se puede ejercer el poder político hasta esos extremos».

FRAGA dio posesión a los nuevos altos cargos de Gobernación

(Viene de primera página)

Sepamos hacer lo contrario: Arrimar todos el hombro, a sacar el carro del camino difícil, y a ponerlo en franquía. Acompañemos a nuestro Rey en esa tarea histórica. Los hombres, las familias, los grupos profesionales, las regiones, los sectores de opinión, todos debemos apoyar esta tarea nacional. Y, por supuesto, quien de mala fe intente perturbar el proceso específico de consolidación y perfeccionamiento, buscando una ruptura que el país no ha de tolerar, no espere otro tratamiento que el de todo Estado que se ve atacado en sus cimientos.

El Rey ha prometido al país oír todas las causas y abrir todas las puertas. El que prefiera usar los caminos de la violencia o de la imposición, tendrá la reacción de la mayoría responsable, y se enfrentará con el rigor de la ley.

A ello hemos de contribuir con nuestro esfuerzo desde esta casa, a la que os doy la más cordial bienvenida y en la que os espera trabajo inmediato."

—HERNIADOS—

Usad aparatos HERNIUS AUTOMATICOS, minúsculos, cómodos, imperceptibles y sin tirantes, que se llevan sin notarse. Consulte a su médico. (C. P. S. 1.391).

VISITA EN PALENCIA el viernes ,día 16 del crte., de 10 a 1, en el consultorio del MEDICO, Enrique Pascual Gurpegui, calle Teniente Velasco, 4, segundo.

Gabinete Ortopédico HERNIUS

Rambla de Cataluña 14. BARCELONA — Montera, 22. MADRID

Palabras de Juan Carlos I

(Viene de primera página)

Vos sabéis, señor, y podemos decirlo sin adulación alguna, cuantas esperanzas ha levantado el nombre y el programa de vuestra majestad. Fue para nosotros una gran alegría escuchar vuestro discurso en las Cortes, lleno de mesura y de ilusionada voluntad de servicio a vuestro pueblo, a vuestra Patria, en el respeto a la libertad y la justicia, en busca de la paz y el bien común.

Ojalá esa paz libre y justa que España desea construir día a día sea una gran contribución a la paz que el mundo tanto necesita. Hace aún muy poco el Papa Pablo VI, a quien me honro en representar, recordaba cómo "la civilización camina en pos de esa paz cuya única arma es un ramo de olivo" y cómo "la justicia sigue también ese sereno cortejo, pero no altanera y cruel, sino decidida a defender a los débiles, a castigar a los violentos, a asegurar un orden extremadamente difícil, pero el único que puede llevar ese nombre divino: el orden en la libertad y el deber responsable".

Y el mismo Pablo VI animaba a todos los hombres de buena voluntad a creer que "ese cortejo de la paz, aunque entorpecido por ataques obstinados y por incidentes inesperados, prosigue bajo nuestra mirada en este trágico tiempo nuestro, con paso quizá un poco lento, pero seguro y benéfico para el mundo entero".

Así deseamos, señor, que crezca la paz en España, bajo la joven y sabia dirección de vuestra mano: nunca es cosa fácil, pero tampoco imposible. Y este ferviente deseo se hace para el creyente humilde invocación al Altísimo.

PALABRAS DE JUAN CARLOS I

Por su parte, el Rey contestó en los siguientes términos:

Excmo. señor nuncio:

Mucho agradecemos vuestra presencia hoy en este Palacio Real de la capital de España, así como vuestras amables manifestaciones y vuestra felicitación por el nuevo año. También la Reina y yo os deseamos la mayor prosperidad y ventura personales, en unión de vuestras familias.

Es la primera ocasión en que, como Rey, me es dado acogeros en cuanto dignos representantes de tantos nobles pueblos con los que España mantiene las más amistosas relaciones. Quiero por ello asegurarte desde ahora la más cordial recepción por mi parte en el curso de vuestra importante misión y mi más sincera disposición de facilitar y fomentar cuanto sea posible las relaciones entre vuestros gobiernos y vuestros pueblos con el Gobierno español y con todos los estamentos de nuestra sociedad nacional.

El señor nuncio ha pronunciado unas cariñosas palabras hacia el pueblo de mi país que quiero agradecer con el mismo espíritu de afecto y consideración que las ha inspirado. Efectivamente, yo sé que el pueblo español os acoge con cordialidad y respeto, que vuestra presencia, y la de todos vuestros compatriotas, es muy grata entre nosotros. El pueblo español ha sido siempre hospitalario; nunca hemos gustado del aislamiento ni aprobado la discriminación.

El pueblo español es universal por naturaleza y por vocación, y uno de sus legítimos orgullos en ser a su vez raíz de un gran conjunto de pueblos hispanoamericanos, a los que quiero dedicar un familiar saludo. España no se concibe encerrada en sí misma, sino abierta a los cuatro puntos cardinales, en dinámico impulso de participación en la construcción de un futuro mejor, no sólo para nosotros, sino para toda la humanidad.

Tened por seguro, señores embajadores, y os ruego lo transmitáis así a vuestros jefes de Estado que se han acreditado ante el de España, que la Monarquía española hará de la paz interior e internacional y de la cooperación entre los pueblos objetivo primordial de sus esfuerzos.

Muchas gracias y feliz año nuevo a todos".

Finalmente sus majestades ofrecieron una copa de vino español a todos los reunidos, con los que departieron cordialmente.

Siete cargas explosivas en el suburbano de MADRID

(Viene de primera página)

la mañana continuaban los trabajos de búsqueda de explosivos a lo largo del recorrido.

PROSIGUE LA BUSQUEDA DE ARTEFACTOS

Madrid, 12. (Cifra). — Prosiguen los trabajos de búsqueda de aparatos explosivos en la línea del suburbano madrileño, tras la rotura de carril producida en la estación de Batán, al parecer a causa de la explosión de un petardo.

Según ha sabido «Cifra» de fuentes allegadas a la Compañía del Metropolitano madrileño, cuando los trabajos del servicio acudieron a primera hora de la mañana a la estación de Batán, pudieron apreciar que un sector de los carriles estaba roto. Para proceder a su reparación fue preciso, en principio, suspender el trayecto de trenes de la citada estación.

Investigaciones posteriores aconsejaron suspender el servicio total del suburbano, que cubre el trayecto entre la Plaza de España y Carabanchel, a través de la Casa de Campo, e iniciar un recorrido minucioso de la línea que —según se ha confirmado a «Cifra»—, ha permitido la localización de varios petardos.

Se desconoce, por el momento, de qué forma y en qué instante pueden haber sido colocados los artefactos, si bien la explicación más lógica es que los autores lo hiciesen durante la noche, dado que el suburbano circula gran parte de su trayecto por la superficie y muchas de sus estaciones están al aire libre.

SIETE CARGAS EXPLOSIVAS ENCONTRADAS

Madrid, 12. (Cifra). — A las doce de la mañana, el suburbano madrileño continúa cerrado al público, mientras siguen los trabajos para subsanar la vía afectada por la explosión de una carga explosiva.

Según ha podido saber «Cifra», a las cinco menos diez de la mañana, una carga de dinamita hizo explosión a la salida de la vía número uno, aproximadamente a unos cien metros de la estación de Batán.

Alrededor de las siete de la mañana, el conductor del primer tren que circulaba por el citado carril se apercibió de los desperfectos y dio aviso a la estación de Batán.

Tras proceder al corte de la circulación entre las estaciones de Batán y el Lago, los jefes de estación y personal del «Metro» revisaron los desperfectos y observaron la presencia de una carga en la otra vía, que no había hecho explosión.

Una vez puesto el hecho en conocimiento de las autoridades, una brigada especializada revisó la totalidad de la vía y encontró otras cinco cargas.

Un portavoz de la Compañía del «Metropolitano», de Madrid, ha manifestado a «Cifra» a mediodía de hoy que «los trabajos de reparación en las vías continúan y no se tiene previsto, por ahora, el restablecimiento de la circulación».

RESTABLECIDA LA CIRCULACION

Madrid, 12. (Cifra). — La circulación del suburbano ha sido restablecida a las 13,30 horas, tras la reparación de las vías que resultaron afectadas por la explosión de una carga de dinamita a las cinco de esta mañana.

Todas las estaciones del servicio han sido abiertas y según confirmó a «Cifra» un portavoz de la Compañía del «Metropolitano» madrileño, «no existe ningún peligro en la actualidad.

Por otra parte, se sabe que la empresa municipal de transportes, ha realizado servicios extraordinarios para compensar la detención del suburbano, bien ampliando líneas o estableciendo líneas sustitutivas al igual que lo hizo durante los cuatro días de huelga que observaron últimamente los trabajadores del «Metro» suburbano.

Modelación para Ayuntamientos

L. Gráficas DIARIO - DIA
Mayor, 99

Ayuntamiento de Velilla del Río Carrión

Hasta las 14 horas, del 26 de enero, se admitirán en la Secretaría, proposiciones para tomar parte en la Subasta de 100 robles y 5 hayas. Tipo base 55.500 pesetas e índice 69.375.

ANUNCIOS POR PALABRAS

Alquileres

ALQUILO local de oficina, 38 metros cuadrados. Don Sancho 11. Razón, portería.

ALQUILO local, 88 m2. Informes, calle Santa Eufemia, 9 (El Cristo).

Automóviles

DISTRIBUIDOR Pirelli. Angel Fuentes Guerra, S. A. Palencia.

PIRELLI. Correas ventilador. Angel Fuentes Guerra, S. A.

PIRELLI. Correa Industrial Angel Fuentes Guerra, S. A.

PIRELLI. Correa cosechadoras. Angel Fuentes Guerra, S. A.

PIRELLI. Neumáticos agrícolas. Angel Fuentes Guerra, S. A.

PIRELLI. Neumáticos camión. Angel Fuentes Guerra, S. A.

PIRELLI. Neumáticos turismos. Angel Fuentes Guerra, S. A.

Auto-Escuela BAHILLO

Muy preparada para cualquier permiso de conducir. Con la novedad y ventaja de poseer pista propia de prácticas.

AUTO-Escuela «Piloto». Preparación rápida y eficaz. San Juan de Dios, 2. Palencia.

AUTOMOVILES. Central Castellana de Crédito, financia la compra de automóviles nuevos o usados. 20 de Febrero, 5, principal. Valladolid.

VENDO «Ebro», motor Perkins, matrícula P-8.135-A. Tlfno. 890133. Saldaña.

Enseñanzas

LICENCIADO da clases particulares, matemáticas, selectivo de ciencias y selectividad; grupos reducidos. Teléfono 714768.

CENTRO DE ESTUDIOS
Oposición Magisterio, C. O. U., Bachillerato, B. U. P., E. G. B., Graduado Escolar, Idiomas.
Mayor, 136, 3.º Tlfno. 724696

CENTRO de Estudios Tauro. Oposiciones. Mutualismo Laboral, I. N. de Previsión. Matemáticas y Física sexto.

CENTRO de Estudios Intex Oposiciones a Banca, Secretariado, Graduado Escolar, Taquimecanografía. Centro de Estudios Intex. Preparación específica para Escuela Central de Idiomas, Inglés, Francés. Modesto Lafuente, 35. Tlfno. 72 52 92.

Fincas

VENDO piso, calefacción central. Teléfono 721762.

SE VENDE Bodeguilla «El Capricho», en Amusco.

VENDO piso, 140 m2., céntrico, de lujo, barato. Teléfono 727524.

FINCAS. Central Castellana de Crédito, financia la compra de fincas. 20 de febrero, 5, principal. Valladolid.

VENTA pisos, nueva edificación Cirilo Tejerina. Informes, Aupasa. Teléfono 723334.

VENTA de pisos y locales comerciales. Grupo primero, en calle Ciudad Universitaria. Construcciones P. Becerril. Tlfno. 722844.

VENDO casa tipo chalet, planta y piso, subvencionada, libre. Tratar y ver de 3 a 5. Agustina de Aragón, 3

VENTA o renta huerta, 2 Has., con vivienda y almacenes. Puente Don Guarín, (Palencia), fachada carretera Carrión. Informes, esta Administración.

VENDO sesenta Ha. en Amusco. Razón. Fortunato Brágimo.

NECESITO piso en alquiler, zona del teléfono 72. Avisos, teléfono 251166, de Valladolid.

VENDO o alquilo naves industriales. Razón, Maderas Hernando Avenida República Argentina, 7.

VENDO piso, Cardenal Cisneros, número 2, primero, izquierda, esquina Avenida Valladolid. Informes, de 9 a 2, de 4 a 9, en el mismo piso. Teléfono 720691.

SE VENDEN las fincas de Julia Caminero en Población de Arroyo. Para tratar, con la misma en Castroverde de Cerrato (Valladolid). Teléfono 3.

Ganados y aves

GANADEROS, agricultores, les invitamos suscribirse «Ferias, Mercados y Mataderos», revista mensual orientación agrícola ganadera, con suplemento semanal informativo precios del ganado. Suscripción 650 pesetas año. Escriban: FM, Apartado 125. Salamanca.

SE VENDE novilla abocada a parir. Julián Antolín, Torre de los Molinos.

SE VENDEN 20 ovejas emparejadas. Tratar, Central Telefónica, Arenillas Río Pisuerga (Burgos).

SE VENDEN partidas de cerdos a destete. Razón, Domingo Manrique, Villalaco.

VENDO vacas pintas y ratinas; 7 chotas para ceba. Villanueva del Río, Castrillo.

VENDO 200 ovejas, 170 emparejadas, el resto preñadas. Jerónimo Lera, Gordaliza del Pino (León).

VENDO 60 ovejas emparejadas. Angel, Abia de las Torres.

VENDO una novilla abocada a parir. Jesús Antolín, Villasirga.

SE VENDEN dos terneros de leche, en Granja Viñalta. Tel. 723950.

VENDO vaca recién parida con mellizos. José González, Abia de las Torres.

SE VENDEN cerdos al destete, frente al silo. Heliodoro, Avenida Asturias.

VENDO 60 ovejas con buenos lechazos. Luis, Marcilla de Campos.

SE VENDE yegua. Razón, Tomás Andrés, Huertas de Pombo, Palencia.

VENDO vacas paridas, abocadas parir, cambio por ganado carne. Razón, Carnicería Bautista, Plaza de Abastos, 31 y 33.

VENDO macho seis dedos media edad. Marcelo Llana. Villabermudo de Ojeda.

SE VENDEN 50 ovejas con corderos de 8 a 10 kilogramos. Para tratar, con Agustín Cabello, Los Balbases (Burgos).

VENDO vaca abocada. Ignacio Villasur, Calzada de los Molinos.

VENDO vaca leche en Amayuelas de Abajo. Santiago García.

SE VENDEN 14 ovejas emparejadas. 9 cancinas preñadas y una cabra. En Pozuelos del Rey (Palencia). Marcelo Helguera.

VENDO 13 cerdos destetados. Justi, Bárcena de Campos.

Maquinaria y Reparaciones

NEUMATICOS, correas de ventilador, correas trapezoidales. Navamuel. Casado del Alisal, F. Tlfno. 711927.

Préstamos

PRESTAMOS amortizables al 8% en 20 años, incluidos gastos; para la adquisición del hogar. Central de Ahorros. Mayor, 166. Palencia.

Trabajo

SE NECESITA asistenta. San José, 32, primero, derecha.

ALCISA, Empresa constructora: necesita maquinistas retroexcavadoras. Dirigirse, a Calzada de los Molinos.

SE NECESITA aspirante administrativo. Posadas, S. A. Transportes. Polígono Industrial, número 13. Teléfono 725741.

SE NECESITA oficiala o ayudanta con experiencia. Peluquería Fabiola, María Molina, 7.

APRENDIZA para comercio de niños, se necesita. Tratar, de 6 a 7 tarde en Confecciones Llquete, Mayor, 88.

SEÑORA limpieza necesita Mesón San Bernardo.

TRACTORISTA, necesítase, Marcilla de Campos. Mariano Ruiz o Palencia, Plaza San Lázaro, 2, segundo, derecha.

NECESITO chica fija, Casado Alisal, 21, séptimo, izquierda.

SE NECESITA chica fija. Estrada, 28, quinto, B.

SE NECESITA empleada de hogar. Teléfono 722842.

SE NECESITA sirvienta externa. Mayor, 72 (Pasarela), sexto, derecha.

NECESITO asistenta. Bar Cantábrico.

NECESITO chica fija o asistenta todo el día. Don Sancho, 11, primero, C.

SE NECESITA empleada de hogar para Tarragona, buen sueldo. Razón, tardes, en Avda. General Goded, 21, tercero, B.

SE NECESITA asistenta. Teniente Velasco, número 12.

NECESITO asistenta de 9 a 12. Dirigirse a señora de García, Cardenal Cisneros, número 1, sexto, C.

CHICA servicio competente precisa familia palentina. 11.000 ptas. mas extraordinarias y seguros. Escribir a A. Calera. Bigay, 3. Barcelona-6

30.000 mensuales, en casa. Adjúntenos sobre franqueado con sus señas. Marcos. San Pedro Mestallón, 3. Oviedo.

SE NECESITAN oficiales para maquinaria agrícola. Preferencia estén casados. Zerep. Polígono Industrial

SE NECESITA tractorista por un año, casado, para finca con escuela a 50 kms. de Valladolid. Razón: Luis Ruano Sanz. Calle Labradores, 35. Valladolid.

Doncella y cocinera para Zaragoza

Casa muy poca familia. Veraneando en playas. Sueldos 9.000 y 11.000 pesetas o más, según aptitudes. Informes, en Palencia, Teléfono 720492

EXPLOTACION Agrícola y Ganadera Arroyo, a 5 kilómetros de Valladolid, en Arroyo de la Encomienda, teléfonos 234002 y 231083, precisa: tractorista y vaquero. Escribir a la Oficina de Colocación de Valladolid, referencia VA-26.993.

SE NECESITA empleada de hogar. Informes, Cardenal Cisneros, 20, segundo, A. (Desde las 6).

SE OFRECE chofer con vehículo propio de 3.000 kilogramos. Tel. 712615.

SE NECESITA mujer de 30 a 40 años, para atender a dos personas de 75 años. Gerardo Ibáñez, Villaviudas.

SE NECESITA tractorista, viuda de Jesús Sánchez, Torremormojón.

SE NECESITA empleada de hogar para Madrid, matrimonio y niños. Razón, Manuel Rivera, 17, sexto. Palencia.

SE NECESITA asistencia de ocho y media a siete y media. Razón, señora de Gómez, calle Santa María de la Cabeza, número 26, segundo, C.

ASISTENTA, necesito. República Argentina, 16, sexto, izquierda. Teléfono 725098.

NECESITO asistenta de 9'30 a 4, matrimonio sin hijos. Llamar teléfono 711692, de 10 a 12.

Traspasos

TRASPASO librería. Paseo Otero, número 13.

TRASPASO tienda ultramarinos por no poder atender. Barrio y Mier, 4.

SE TRASPASA negocio Ortopedia Palentina, esquina San Pablo, 200 m2. 20 metros de fachada, libre de empleados y existencias.

Varios

VENDO piso y Simca 1.000. Calle Héroes del Alcázar, 2, quinto, A. Teléfono 720061.

Vehículos

VENDO furgón para 1.000 kilogramos, toda prueba, con 70.000 kilómetros. Panadería, Monzón.

Ventas

PUERTAS, ventanas, portones todas las medidas y modelos. Maderas Hernando. Teléfonos 720496 y 720676.

CARNE especial para matanzas, los precios más baratos. Galerías Alfonso Serra. Teniente Velasco, 12.

MADERAS, machones rollizos para tejados, todos los largos; tableros chapeados y aglomerados; tabla, tablón. Maderas Hernando. Tlnos. 720496 y 720676.

SVALOF ESPAÑOLA, S. L., Productora de semillas selectas, pone a su disposición semilla selecta de cebada cervecera,

PALLAS, G-4; R-1; R-2,

certificada y precintada por el Instituto Nacional de Semillas y Plantas de Vivero. Solicítelas a su proveedor o a Hijos de D. Polvorosa, en Frómista y Paredes de Nava, o Comercial Agrícola del Cerrato, S. A., en Villamuriel.

VENDO 700 fardos alfalfa, y 2.500 paja blanca. Eleuterio Calvo, Astudillo.

ALFALFA, vendo, sirvo a domicilio, camión desde 3.000 kilos. Antonio Tazo, teléfono 54. Fuentes de Nava.

SE VENDEN bidones vacíos de aceite. Teléfono 723399.

DISPONEMOS cebada cervecera 70.000 kilos, para siembra, Ingrid-G-3. Grupo Sindical, Villaprovedo.

VENDO vitrina congeladora, para pescados y carnes, seminueva. Teléfono 714275.

VENDO pacas de paja negra, esparceta y partida de avena. Cacho, Villarmentero.

AGRICULTORES: Leandro Sánchez Villegas, ofrece las siguientes variedades de semillas para siembra: cebadas cerveceras: Pallas, Wisa y Beka; avena: Sol II; trigo: Ariana y Vezas andaluzas Información y venta: Oficinas Menéndez Pelayo, 5, entreplanta. Tlfno. 720731 y en Navesilo, Carretera Santander, km. 13. Teléfono 714592.

VENDO puertas, ventanas, telas y 400 frutales. Inés Moro (Prolongación).

VENDO 1.500 pacas paja blanca picada. Teléfono 727451.

VENDO paja titarros, esparceta empacada y 14.000 kilos avena Sol II buena para siembra. Esteban Martínez, San Román de la Cuba.

VENDO máquina cine «Ossa», perfectísimo estado, con accesorios cabina, pantalla y butacas, perfecto uso. Teléfono 723033.

Material de oficina, en
I. G. DIARIO-DIA

M.C.D.2022

Novedades Editoriales
Alamo Salazar
PALENCIA "STOP"
375 pesetas
Solicítelos en nuestra sección de librería
I. G. DIARIO-DIA
Mayor, 99 Teléfono 722690
GRAFICAS AGUADO
Mayor, 98 Teléfono 722784

tv.E. PROGRAMAS PARA EL DIA 13

PRIMERA CADENA

13,45: Carta de ajuste. «Ted Neeley».—14,00: Programa regional simultáneo.—14,30: Apertura y presentación.—14,31: Aquí, ahora. Programa informativo.—15,00: Telediario. Primera edición.—15,30: Revistero.—16,00: Novela (Capítulo II): «Caza Menor», de Elena Soriano.—16,30: Despedida y cierre.—18,15: Carta de ajuste. «Escenas Galaicas», Martín Millán.—18,30: Apertura y presentación.—18,31: Avance informativo.—18,35: Un globo, dos globos, tres globos. Para los pequeños. ¡Abrete Sésamo!: Episodio número 24 A. El mundo de la música. La comparsa: «El narrador de cuentos».—20,00: Viajar.—20,30: Cultural informativo.—21,00: Telediario. Segunda edición.—21,30: Camino secreto.—23,25: Ultimas noticias.—23,30: Reflexión. Espacio religioso.—23,35: Despedida y cierre.

SEGUNDA CADENA

19,30: Carta de ajuste. «Flamenco: Felipe Lara».—20,00: Presentación y avances.—20,01: Polideportivo. Espacio deportivo.—21,30: Noticias en el segundo programa. Información nacional e internacional. — 22,00: Maestros y estilos.—23,30: Ultima imagen.

La "revolución desde arriba" de Maura (1)

LOS IMPERATIVOS REFORMISTAS

- AUTONOMIA NO ES IGUAL A SEPARATISMO
- SU PROGRAMA POLITICO PROVOCO LA OPOSICION DE LOS "INMOVILISTAS"

Por José Luis FERNANDZ-RUAE

Al reverdecer, ahora mismo, el nombre de don Antonio Maura, y lo que su programa político significó, tanto en los lejanos días de la Regencia de María Cristina de Habsburgo, como en los posteriores del reinado de don Alfonso XIII, ha suscitado el señor Fraga Iribarne un tema de permanente actualidad. Resulta que, al cabo del tiempo, los viejos problemas son espectros que, de un modo u otro, están latentes en la vida pública española, incluso de un modo endémico, y se vigorizan, de pronto, para alcanzar proporciones inusitadas. Se llega, pues, a la conclusión de que en toda política realista, no caben las abstracciones, y es aconsejable actuar con premura y arbitrar, por insoslayables razones, un ambicioso plan reformista, no sin tener en cuenta aleccionadoras experiencias.

Es preciso, para ello ,desvanecer, a priori, la falsa imagen creada al calor de un delirio de pasiones, no por nobles menos erróneas, y arriesgadas al suponer que somos los españoles un pueblo de virtudes excepcionales, y de improvisaciones mágicas, que contamos de antemano con el beneplácito del Padre Eterno, como complacidamente creía Prudencio: "Hispanos Deus ascipit benignus".

El 30 de abril de 1917, pronunció Maura su histórico discurso en la plaza de toros, en defensa de la neutralidad española ante la conflagración europea. Y al hacer la crítica de los partidos que se sucedían en el Poder, dijo, con frase lapidaria, que no eran más que «parásitos del ascendiente moral y político del trono».

Hora es ya de que descendamos de los mismísimos cuernos de la luna, para pisar tierra firme, y poner en orden nuestros condicionamientos, no siempre providenciales.

Bien es verdad que procedemos de un largo periodo en el que frente a las situaciones tensas se ha considerado, en ciertos casos, como más eficaz remedio, aletargar los supuestos en la equivocada creencia de que, dormidos, el paso del tiempo facilitaría, por sí solo, soluciones felices.

Por otra parte, no es aventurado aceptar que, sobrada estuvo España, en todo tiempo, de políticos osados, parlanchines, vacuos, a veces brillantes, las menos doctos, y encerrados otras en un hermetismo que pretendía hacerlos aparecer como pozos de infusa ciencia, pero que a la hora de enfrentarse con los grandes problemas del país, hacían gala de su astucia, para eludirlos, y legar al sucesor —fuera de su cuerda o de la otra— el compromiso que, fatalmente, había de conducir a desenlaces catastróficos; cuando es lo cierto que una previsora gestión habría evitado las angustias del mal trance.

No pertenecía a este género don Antonio Maura, estadista de una inteligencia e integridad puesta donosamente a prueba en diversas ocasiones, a lo largo de su dilatada vida pública, que en varias le condujo a la Presidencia del Gobierno y, en otras, a prolongadas exclusiones del Poder, pero envuelto en los sinsabores de la calumnia, por no plegarse servilmente, a decisiones superiores que consideraba inadecuadas. Cuando no a los dictados inmisericordes de la demagogia.

Resulta poco menos que imposible resumir, en una breve serie de reportajes, el talante y la doctrina de don Antonio Maura en toda su amplitud, pero ya no entraña tanta dificultad el exhumar algunos de los problemas que, como hombre de Estado —ya liberal, ya conservador, pero en todo caso con el respaldo del electorado— resolvió, o pretendió resolver, y que, al actualizarse éstos, recobran vigencia. Existe una afirmación, en uno de sus discursos, que es una regla de oro del gobernante, de cara al país, y que es reflejo de su integridad: "El Presidente del Consejo, en el Parlamento, es la Corona. En Palacio, es el Parlamento".

INICIA SU CARRERA POLITICA

Así las cosas, anticipemos que don Antonio Maura fue vástago de clase media, hijo de familia numerosa, nacido en Mallorca, en donde cursó sus primeros estudios y se trasladó a Madrid para ingresar en la Universidad. Lo hizo en una fecha clave, por sus turbulencias políticas, en 1868, año de la Revolución de septiembre que destronó a Isabel II. Era decidido propósito de la familia Maura, que Antonio estudiara Ciencias, para lo cual tenía una especial disposición, mas como quiera que un reciente decreto del ministro de Fomento, Ruiz Zorrilla, permitía licenciarse en Derecho en sólo tres años por amor a la economía, el estudiante se matriculó en Leyes. Fue un alumno brillante aunque, por mallorquín, su escaso dominio del idioma castellano provocó, en las aulas, inocentes y divertidas situaciones que el estudiante encajó con buen espíritu. Con tesón y talento hizo posible que, en poco tiempo, escribiera y hablara el español mejor que ninguno de sus condiscípulos. ¿El secreto? Haber pasado leyendo, día tras día, hasta altas horas de la madrugada ,a Quevedo, Cervantes, Saavedra, Fajardo, Gracián y otros autores clásicos.

Vamos a recoger en breves líneas lo que es pura anécdota familiar. Vayamos para ello de la mano de uno de los mejores biógrafos de Maura, Rafael Pérez Delgado (1). Al terminar nuestro joven personaje la carrera pasó a trabajar en el bufete de Germán Gamazo, famoso político y abogado, y casó con la hermana menor de éste, doña Constancia. Apadrinado por su cuñado, dio Maura sus primeros pasos en política, pero pronto se develó como orador y dialéctico excepcional. Logró un acta como diputado liberal, en las primeras elecciones legislativas convocadas por Sagasta, en 1881, y sus intervenciones parlamentarias en la Cámara, al abordar temas tan complejos como la Administración municipal y provincial, Marruecos y la Marina, entre otros dieron la medida de su gran valía. Volvió al Congreso, en una nueva consulta al país ,en 1886, para ser elegido vicepresidente de la Cámara Legislativa y ministro de Ultramar en 1892.

DETERIORO DEL COLONIALISMO

El problema de Cuba venía constituyendo uno de los más espinosos condicionamientos de los Gobiernos, tanto conservadores como liberales. Años antes, el general Prim, con aquella su decidida autoridad, y después la Primera República, carente de ella, intentaron solucionar con realismo el problema de la autonomía cubana. Fue un triste legado que recogió la Restauración y al que el general Martínez Campos, al conseguir un honroso acuerdo con la llamada Paz de Zanjón, y en el que los autonomistas obtenían una serie de justas concesiones, excelente punto de arranque para el buen entendimiento de ambas partes, quedó desbaratado por la intransigencia de los que pretendían demorar aquí lo irremediable con aplazamientos, tardías promesas e incumplimiento de lo que tenía que ser cauce justo para una definitiva solución. Cuando don Antonio Maura se hace cargo de la cartera más conflictiva del Gobierno, la de Ultramar, en 1892, no existía oficialmente, guerra en la Perla de las Antillas. Pero la insurrección estaba latente. En 1893 presentó en la Cámara un bien estudiado proyecto de ley en el que, sin menoscabo para el honor español, mentalizaba al país sobre algo que era preciso aceptar con noble talante.

Cierto es que el Gobierno Sagasta se encontraba ante una serie de plurales problemas, que acentuaban las discordias públicas, y que la opinión, engañada con las elucubraciones triunfalistas, no aceptaría de buen grado una visión realista del planteamiento sobre Cuba y Puerto Rico. Maura se disponía a reformar el Gobierno y la administración civil de ambas colonias. Era su propósito, con ello, robustecer los órganos del Poder, con la adhesión de influyentes elementos representativos. Ya, con anterioridad, había encontrado una obtusa oposición en el Congreso en el decreto de reorganización del Consejo de Administración de Filipinas, en virtud de lo cual además de los ya clásicos nombramientos de consejeros natos y los de real orden pudieran serlo, también, los de las Ordenes Religiosas y los presidentes de las Cámaras de Comercio y Navegación de Manila y la Sociedad de Amigos del País.

EN FAVOR DE LA AUTONOMIA

El 5 de junio de 1893, Maura presentó el proyecto de ley para Cuba y Puerto Rico en cuyo preámbulo se explica que se trataba de una reforma total del régimen y de la administración pública más congruentes para garantizar la intervención efectiva de los pueblos de las Antillas en la gestión, dirección y gobierno de los asuntos que «aún siendo nacionales por ser suyos, más peculiarmente les interesan y atañen».

Naturalmente, el proyecto de ley de Maura provocó no solo el repudio de los conservadores no, tabmién, el de muchos diputados liberales, sus correligionarios. La intransigencia colonialista no admitía una mayor participación de los nativos cubanos. Y, sin embargo, la autonomía, en aquellos momentos, era para España un mal menor. Como se expresó Maura en el Congreso: «No creo que la autonomía equivalga a la independencia, lo cual no estorba para que no sea autonomista, en el sentido que se da a esta palabra cuando se trata de Cuba. Autonomía de la Constitución del Estado al último Ayuntamiento de la última aldea, y de toda Diputación Provincial manda que se respete la autonomía; pero tratándose de las Antillas se suele entender por autonomía la política que disgrega la Soberanía para radicar parte de ella en la Isla de Cuba. Pues bien; de esto ni doy nada, ni querré nunca nada; porque eso no solo no está en mis resoluciones prácticas, sino que tampoco está en mis convicciones doctrinales».

¿Podía expresarse con un realismo más clarividente y razonable? Pero dijo más, el 17 de junio de 1893 a sus señorías: «Ya me propongo que en los asuntos provinciales peculiares de Cuba, no más que en los asuntos de interés peculiar para la isla de Cuba, prevalezca la mayoría de la isla de Cuba, no siendo para mí nada peligroso, y no debiendo ser para el Gobierno motivo de preocupación, que en esa Diputación Provincial y en esos asuntos locales prevalezcan los autonomistas, la unión constitucional o las separatistas, si fuera posible semejante absurdo».

ESTABA EN LO CIERTO

¿Habrá que añadir que el proyecto de ley no solo fue rechazado sino que el autor fue blanco de epítetos de toda laya, considerado como un traidor a la Patria?

¿Y quienes se los dirigían? Pues aquellos que con su intransigencia, con su fanatismo, con sus sucesivos errores condujeron al país a la catástrofe de 1898. Los que consideraban que en el empeño había que poner en juego, hasta el último hombre y hasta la última peseta.

Al no prosperar sus reformas, Maura dimitió.

¿Para que continuar? Cuando, en 1925, alejado Maura de la política, por imperativo de la Dictadura de Primo de Rivera, falleció en su retiro de Torrelodones, el Parlamento cubano al tener conocimiento del ábito, rindió homenaje a su memoria, y un diputado ,al hacer el elogio del gran hombre público, expuso que las reformas propuestas por Maura en 1893 «acaso hubieran contenido el movimiento de expansión y separatismo que palpitaba en el corazón de los cubanos» (2).

El ejemplo, y la triste experiencia del resultado, deberían de servir, en lo sucesivo, para la solución de similares problemas en nuestra época. —(PYRESA).

(1) Rafael Pérez Delgado, «Antonio Maura».
(2) Félix de Llanos y Torriglia, «Germán Gamazo, el sobrio castellano».

Don Antonio Maura acudía, puntualmente, cumpliendo sus obligaciones cívicas, a depositar su voto en las urnas, en toda consulta electoral.

KAREN BLACK, LA ULTIMA REVELACION DE HOLLYWOOD

* SU RECORD: CUATRO FILMES EN 1974 Y OTROS CUATRO EN 1975

= ES LA PROTAGONISTA DE "FAMILY PLOT", EL ULTIMO FILME DE HITCHCOCK

Por Robert WILLIAMS

Hace ya muchos años que escasean las grandes estrellas de cine, especialmente en Hollywood, antaño "fábrica" de actrices de primera magnitud, algunas de las cuales llegaron a ser mitos del cine. Los "cazatalentos" de la Meca del cine prosiguen su búsqueda infructuosa, tratando de descubrir la estrella femenina sucesora de las Garbo, Joan Crawford, Marlene Dietrich o Bette Davis.

EN "BURNS OFFERINGS" TRABAJA JUNTO A BETTE DAVIS

La última revelación del cine norteamericano, la gran promesa de la década es Black, que cuenta sobre sus rivales, con la ventaja de no poseer no sólo belleza, sino talento. Karen,, una hermosa y atrayente mujer de 31 años, ha trabajado intensamente en los dos últimos años; rodó cuatro filmes en 1974 y otros en 1975. Su primer trabajo importante fue en "Easy Rider". Cautivó al público con su personaje de "El Gran Gatsby"... Sus últimos filmes han sido "Burns Offerings", en el que trabaja junto a Oliver Reed y uno de los "monstruos sagrados" de los tiempos dorados del cine: la inconmensurable Bette Davis, y la realización de Alfred Hitchcock, "Family Plot", en el papel de Fran, una aventurera

KAREN BLACK

cómplice de un audaz delincuente que secuestra al magnate del armamento marítimo del país. Un filme de extraordinario suspense, de final imprevisto, como todos los de Hitchcock, en el que Bruce Den y Bárbara Harris son los protagonistas, junto a Karen Black.

La nueva revelación del cine justifica la afición de los espectadores por los actuales temas... de sexo. "Es una válvula de escape a tantos y tantos problemas por los que atraviesa el mundo", considera Karen, que reconoce haber personificado a seres amorales en muchas de sus películas.

"Encuentro estos personajes muy simpáticos y los defiendo a capa y espada, porque conozco los motivos que les impulsan a ser como son: Se lo he dicho a quienes me han censurado por encarnar tales personajes. Por otra parte, quiero decir a quienes me acusan de intentar ser un símbolo, sexual que no es mi intención, porque pienso trabajar todavía, durante cuarenta años. Y cuando sea una venerable anciana no creo que tenga pretensiones de que los hombres se fijen en mí... como tal símbolo sexual".

Karen Black es una mujer sincera. Se considera una actriz aceptable, que tiene todavía mucho que aprender. Se tiene por bella... "aunque mis senos no están muy desarrollados y mis muslos son un poco gruesos". Pero, como decía Joe Bronw en "Con faldas y a lo loco": "Nadie es perfecto".

EL HOMBRE DE SU VIDA

Karen Black, como la inmensa mayoría, pasó dificultades y privaciones en sus comienzos. "Hubo días en que no tenía dinero para pagar la habitación del hotel". Karen confiesa haber bebido en exceso y hasta haber fumado marihuana. Pero en estos tiempos no es como antes. En Hollywood ya no priva tanto la vida privada de las estrellas. ¡Cuánto debieron sufrir mujeres como Marilyn Monroe por tantas murmuraciones y difamaciones! Antiguamente, las productoras controlaban la vida de sus actores y actrices. Debían aparecer en público correctamente vestidos, frecuentar los lugares aristocráticos. Hoy, si yo quiero tomar un café en Sunset Boulevard vestida con pantalones vaqueros, o en short, nadie me dirá nada, ni tan siquiera se fijarán en mí. A veces pienso que soy una mujer que trabaja en cualquier actividad oscura, inadvertida... que no soy una estrella de cine".

La joven incrédula de "El Gran Gatsby" no ha encontrado aún el hombre de su vida. Dice que le gustarían que tuviera un espíritu independiente, que estuviera animado de fuerza y coraje para hacer frente a la adversidad y al fracaso, pero que supiera, también, reconocer sus errores. No es mucho lo que pide Black.

"EUROPA PRESS"

YEMEN DEL NORTE se unirá a ARABIA SAUDI

Kuwait, 12. (Efe). — El jefe de Estado Mayor de la República Arabe de Yemen, comandante Ahmed Al Gasmi, ha decalrado que su país se unirá en breve con Arabia Saudi, según unaentrevista publicada hoy por la Prensa.

El diario «Al Gabas» también citó al comandante Gasmi diciendo que había comenzado la coordinación entre Yemen del Norte y Arabia Sauditaen los campos de educación, información, trabajo y asuntos sociales.

La coordinación entre las fuerzas armadas era el próximo paso inminente, dijo Gasmi.

El comandante Gasmi, respondiendo a las preguntas que se le plantearon recientemente en Sanaa, capital de Yemen del Norte, con relación a la visita que realizó el mes pasado a Arabia Saudi, dijo: «Las relaciones entre los dos países son muy fuertes y nos vamos a unir en breve».

RINCON AMENO

CRUCIGRAMA

NUMERO 2

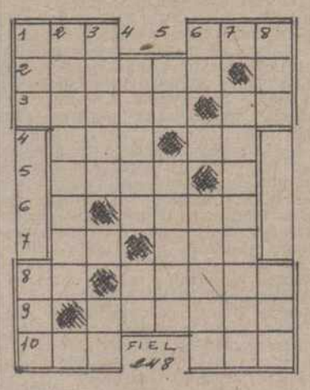

Horizontales: 1: Canal que toma agua de un río. Fruto de la vid. 2: Anular, derogar. 3: Quitar la vida violentamente. Prefijo que denota duplicación. 4: Regalen. Nota musical. 5: Demostrativo. 6: Prefijo inseparable que significa medio. 7: Escuché. Dios escandinavo del Trueno 8: Antigua moneda romana de cobre. Pequeña embarcación a remo. 9: Dejase de desempeñar algún empleo. 10: Necio. Dignidad etíope.

Verticales: 1: Hijo de Noé. Preceptor. 2: Bacalao (pl.). 3: Torpes, ignorantes. Negación. 4: Pelo de algunos animales (pl.). Virtud teologal. 5: Trasladarse. Hongos 6: Patria de Abraham. Relativo a la muela. 7: Especie de cerdo salvaje asiático. 8: Adverbio de modo. Plural de vocal.

SOLUCION AL NUMERO 1:

Horizontales: 1: Bar. Oca. 2: Obices. 3: Lacas. Ai. 4: Cos. Ab. 5: Esos. 6: Sali. 7: Id. Tic 8: ¡Ea! Lamas. 9: Cenara. 10: Abu. Nao.

Verticales: 1: Bol. Era. 2: Abacería. 3: Ricos. Cu. 4: Casos. Le. 5: Es Satán. 6: Os. Liamn. 7: Abdicara. 8: Alí. Sao.

LETRAS DE LUTO

Desfilaba el cortejo fúnebre de un importante personaje. La comitiva era muy larga. Y un transeúnte preguntó a otro:

—¿Quién es el muerto?

—¡Oh! —fue la respuesta que recibió—. Debe ser el que va en el primer coche.

ESE MUNDO INFANTIL

Una artista del cine americano acaba de casarse por segunda vez. Y anuncia a su hijo de siete años.

—¿Ves ese señor?, pues se trata de tu nuevo papá.

Y el chico, tras reflexionar un poco, termina por preguntar:

—Mamá, ¿va a estar mucho tiempo?

Solución a "PASATIEMPOS FIN DE SEMANA"

AL CRUCIGRAMA BLANCO

Sólo horizontales: 1: Apesáralos. Rada. 2: Taponáramos. Car. 3: Oloroso. Acátela. 4: San. Tasa. Ilotas. 5: Itinerarios. A. E. 6: Gimala. Ar. Aarón. 7: Anales. Nos. Lamo. 8: Ra. Os. Can. P. Nis. 9: Adán. Sasimac. N. 10: Or. Cas. Zalemas. 11: A. Imitáralos. Re. 12: Calamidad. Manar. 13: Atóranos. Corona.

A LA SOPA DE LETRAS

R. Madrid, Zaragoza, Barcelona, R. Sociedad, Hércules, At. Madrid, Salamanca, Elche, Betis, At. Bilbao y Español.

A LOS JEROGLIFICOS

1: En la defensa (en la, de; f en sa. 2: Galdós (g, al; do, s).

AL CRUCIGRAMA

Horizontales: 1: Núbil. Bular. 2: Amuso. Ameno. 3: Bala. R. Amar. 4: Ila. Pes. Ada. 5: Sa. Camas. Er. 6: Tojinos. 7: Fa. Retén. Da. 8: Asa. Lea. Cam. 9: Rabí. N. Sañu. 10: Orate. Melar. 11: Losas. Anara.

Verticales: 1: Nabis. Farol 2: Ucala. Asaro. 3: Bula. T. Abas. 4: Isa. Cor. Ita. 5: Lo. Pajel. Es. 6: Remiten. 7: Ba. Sanea. Ma. 8: Uma. Son. Sen. 9: Lema. S. Cala. 10: Anade. Dañar. 11: Rorar. Amura.

M.C.D.2022

El espectáculo en torno al partido del Manzanares

ENTRADAS A CINCO MIL PESETAS

Cariñosa acogida del público a los Reyes y al Príncipe Felipe

MADRID.—Por 1-0 ha vencido el Atlético de Madrid al Real Madrid en partido disputado hoy en el estadio Vicente Calderón y presenciado por SS. MM. los Reyes de España y el Príncipe heredero D. Felipe. El tanto fue conseguido por Leal, de falta, cuando finalizaba el primer tiempo. Con su victoria el Atlético de Madrid se clasifica en primer lugar de la tabla. En la foto, una de las muchas pancartas atléticas.—(Foto CIFRA GRAFICA).

Madrid, 11. (Alfil). — A las 2'30 de la tarde, las emisoras de radio de la capital de España, dan las últimas noticias en torno al partido que por la tarde van a jugar en el estadio Vicente Calderón los eternos rivales de la capital de España, Atlético y Real Madrid.

Faltan exactamente dos horas para "la hora h" del "día d" y los alrededores del Manzanares siguen viviendo el ambiente colorido, apasionante y febril que ha tenido toda la semana este encuentro.

En la mañana ha habido actividad, mucha actividad, en las cercanías del estadio, donde antaño tenía sus huertas Iván de Vargas, del que era criado San Isidro el patrón de la Villa y Corte. Actividad, en busca de la "reventa", para conseguir una entrada. Buen negocio para estos hombres que olfatean los acontecimientos. Las entradas se venden a 5.000 ptas. las pocas que quedan, porque la expectación ha hecho que se adquiriesen y buscasen como aguja en un pajar, al precio que fuera durante la semana.

Una hora antes del partido, 10.000 personas o más, se apiñaban a ambas orillas del río que baña la villa y corte, en busca de esas reventas. Pero nones.

Todos habían desaparecido, porque el papel ya estaba vendido.

Mientras esto ocurría, por los alrededores de palacio, se apiñaban los turistas que llegaban en grandes autocares, que se mezclaban con otros de las peñas rojiblancas, que acudían fielmente a la cita dominical quincenal de su equipo. Y a lo lejos, los picos nevados de la sierra de Guadarrama, parecen tocar los techos de los "arañacielos" que se levantan a la otra orilla del Manzanares, mientras el sol, que calienta acogedoramente, deja ver esos cielos serranos y velazqueños.

Por el viaducto, que ya no sirve para suicidios, un "600". Y asomado por una ventanilla, la primera bandera: la blanca del Real Madrid.

Más banderas blancas en la puerta de Toledo, por la que entraron a Madrid las primeras emigraciones de las regiones meridionales de España, que yergue majestuosa y vetusta toda la belleza de su arquitectura. Allí se entremezclan banderas blancas y bufandas rojas. A la puerta de un hotel, hay un automóvil de museo. Es un "Stuzz" de los años 20, aunque lleve la matrícula "M-9.423-I". Es maravilloso. Pintado en color marfil y tapicería roja. Los faros, de bronce, llevan la siguiente inscripción: "Phare astra, 14 rue pergolese, 14. Paris. Del sisteme A-Biget, brevete S. G. D. G.". En ambos estribos, caja lustrosa y brillante, atada con correa, donde están las herramientas. En ambas puertas, un escudo, con yelmo, que lleva Campo con la bandera española y varias cruces de Calatrava. Y en diversos sitios, distintivos en metal de diversos clubs del automóvil. Dentro de él, un teléfono para comunicarse con el chofer y hasta una mini araña de cristal de Bohemia y de Platones. Y cortinas grises. Es la vedette de la plaza. Y nadie piensa en el partido viéndolo y contemplándolo.

En el paseo de los Pontones, más banderas, más bufandas, sombreritos, gorras, blancas y rojiblancas Y algunos pañuelos blancos, con "el hala Madrid" y las seis copas de Europa, pañuelo que hubiera llevado con gusto "el Julián" de la "Verbena de la Paloma" o el "Felipe" de "La revoltosa", porque adornarían su estampa graciosa y castiza.

En San Francisco el Grande, las campanadas de las 3. Lentas, fuertes, con eco. Y un poco más abajo, las puertas del estadio que se abren y la gente comienza a entrar lentamente, porque hay formada cola desde mucho tiempo antes. Y ya dentro del recinto, gritos de "Atleti", "Atleti", "Atleti".

Por el paseo de Los Pontones, mientras a lo lejos los cipreses de la Sacramental de San Isidro permanecen tiesos, no hace nada de viento como centinelas que escoltasen a los hinchas. La riada sigue creciendo. Y siguen creciendo el número de autobuses de peñas atléticas que van llegando.

En las tascas de los alrededores, gentes apiñadas buscan el último café o la última copa antes de entrar al estadio; otros, por el contrario, toman la última "caña" o el último "chato" para irse en busca de la vianda dominical, porque el fútbol no les interesa. Y muchos representantes de la tercera edad, que toman el sol en los bancos de los alrededores, mientras miran sin ver, a través de sus gafas que dicen que han sido operados de cataratas, sin comprender a esa gente que tiene tanta prisa, tanta vitalidad para presenciar un partido de fútbol.

Algunos son aficionados, pero no les va este Madrid-Atlético. Ellos recuerdan a los Manchimbarrena, Teus, Quesada, Félix Pérez, Del Campo, los hermanos Olaso, Peris, Monchín Triana, Fajardo, Cosme, etc.

En el estadio, son las 3'20. Ha llegado ya el árbitro, el canario Santana Páez, padre de cinco hijos. Cinco minutos después, llegará el Atlético, que entra al vestuario. A las 3'30 en punto llega el Real Madrid. También entra al vestuario, donde entran también los vicepresidentes Lusarreta y Paunero, junto con Antonio Ruiz, mientras Pruden, descuelga la pizarra donde Miljanic va a anotar la alineación madridista.

Hay mucha gente en la antesala de los vestuarios. De los del Madrid sale Juan Carlos Touriño, para llamar por teléfono a un amigo de Uría, que le deja una entrada en la puerta principal. Ya se sabe que van a venir los Reyes.

Del vestuario rojiblanco salen el Conde de Cheles y el Heredero, ambos directivos dirigiéndose al vestuario del Real Madrid, donde entra también Breitner. Están cinco minutos y salen acompañados de los dos vicepresidentes madridistas y de Antonio Calderón, el gerente del doble campeón, que entra en el vestuario de Santana Páez. Son las 3'45. Y no hay todavía pizarras con alineaciones, aunque se sabe ya que van a jugar Gárate y Uría. Llega Vicente Calderón, el presidente rojiblanco enfundado en abrigo azul de pelo de camello, mientras José María García firma autógrafos. Hay ambiente, expectación. Los altavoces del estadio, no dejan de tocar. Dos himnos rojiblancos y la marcha de "Los voluntarios". En el campo, una gran pancarta de la Peña Carabanchel. El ambiente es de fiesta, de partido grande, mientras se van poblando las gradas en un hormigueo constante de personas que llegan.

A las 4'20, por los altavoces del estadio, las alineaciones.

Los nombres de los jugadores del Real Madrid, son pitados. Los del Atlético acogidos por grandes aplausos.

A las 4'27 llegan los Reyes al estadio. Un minuto después salta el Real Madrid al campo. Gran pita. Quince segundos después, el Atlético. Ovación de gala. A las 4'30, con ambos equipos en el centro del campo, los Reyes hacen su aparición, en medio de una estruendosa ovación, en el palco. Se oye el himno nacional. Don Juan Carlos viste abrigo gris marengo. Doña Sofía, avellana claro. El infante don Felipe, de azul.

Al término del himno, chiquillos con los colores rojiblancos invaden el terreno de juego. Y en el estadio "Atleti, Atleti, Atleti". Más aplausos a los Reyes, que se tienen que levantar para saludar.

Kubala busca un asiento. Lo encuentra en la tribuna de prensa. Habla de la próxima concentración de la selección olímpica. El martes, entrenamiento en el campo del Pegaso. El miércoles, nuevo partido, pero sin terreno decidido, que será el Manzanares o la Ciudad Deportiva del Real Madrid. Cuando el árbitro pita, a los 43 minutos, una falta de Del Bosque a Ayala, el seleccionador nacional, afirma "ha picado, ha sido al revés. Se vé que no ha jugado al fútbol". De ella vendría el primero y único gol del partido. Antes de eso, cinco minutos después de la hora oficial ha comenzado el encuentro.

Santillana ha puesto la pelota en juego. Hay marcaje severo por parte del Madrid. A los 3 minutos casi todos los jugadores han tocado la pelota. Entre los pocos que no la han jugado está Netzer, que comete falta a Alberto. A los 5, interviene por vez primera Pereira. Y a los seis, Velázquez, que es el último jugador en entrar en juego.

Después el partido. Y al final, la ilusión y la alegría de unos y la decepción de otros. Es el fútbol. Ese deporte que hizo exclamar a una señora: "¿Qué tendrá el fútbol que despierta tanta pasión, tanto interés?".

El Atl. de Madrid "campeón de invierno"

(Viene de la página anterior)

Páez. Es cierto que los rojiblancos han tenido en los primeros 45 minutos más en su poder la pelota. Pero esto era en el centro del campo, porque cuando se acercaban al área madridista, ésta terminaba en poder de la retaguardia blanca, que ejercieron un marcaje a presión sobre los jugadores del hoy líder. Y en cambio era más peligroso el Madrid, en sus esporádicos avances, conducidos magistralmente por un Netzer, que hoy además de ciencia, puso un ardor combativo realmente encomiable. Y junto a él, Amancio y Velázquez le daban una gran profundidad, hasta el punto que los blancos sacaron ocho córners, por dos de los rojiblancos.

El Madrid tuvo su primera gran ocasión a los tres minutos, en un balón de Netzer a Amancio. Ocasión que se repetiría a los 15 en un centro chut de Santillana, al que no llegó Roberto Martínez, porque Eusebio le quitó la pelota ante la misma boca del gol, con Reina batido. Frente a estas ocasiones ninguna del Atlético. Pero el Madrid jugaba encogido, porque Santana Páez había amonestado, con toda justicia a Camacho, a los 16 minutos, y dejó sin sancionar la aptitud antideportiva de Díaz, intentando agredir al madridista. Como no sancionaría con tarjeta roja, la antideportiva entrada de Eusebio a Roberto Martínez, a los 21 minutos de la segunda parte.

La segunda parte fue del Madrid aunque en ella tuviera el atlético Leal la mejor ocasión del partido, a los 43 minutos, al tirar fuera, cuando Miguel Angel estaba fuera de su marco.

Una segunda parte, en la que los madridistas, conducidos magistralmente por Netzer, Amancio y Velázquez, salieron a resolver el partido a su favor, estrellándose con una fuerte zaga rojiblanca, mientras que Leal seguía siendo el mejor hombre de su equipo, en un trabajo constante mientras iba a menos José Eulogio Gárate, disminuido desde los seis minutos de iniciado el encuentro. Un Madrid que tuvo su oportunidad a los 16 minutos, en un remate de cabeza de Pirri a la salida de un córner y que sacó Eusebio debajo de los palos, batido Reina. O en una entrada peligrosa de Camacho, dentro del área, donde fue obstruido por Capón y Eusebio, en jugada dudosa. O en el remate de Santillana a los 41 minutos, que rozó el travesaño.

Pocas ocasiones para su dominio, pero muchas más que las de los rojiblancos, que en estos 45 minutos estuvieron a merced del doble campeón del fútbol español, que trataba de buscar el empate, que merecía, pero que no llegó nunca, por mala suerte o precipitación en el remate de sus hombres.

El partido, como calidad no la ha tenido. Han podido más los nervios y el ambiente sobre los jugadores. Se ha comenzado a jugar nervioso. Y se ha terminado de igual forma. Y ahí está el gol. Y con ello la victoria que le da el primer puesto de la clasificación y el título oficioso de campeón de invierno al Atlético de Madrid.

EL REY EN EL ESTADIO

Madrid, 11 (Alfil). — "Es el primer partido al que vengo", dijo Su Majestad el Rey de España don Juan Carlos I a los periodistas en el descanso del partido que esta tarde jugaron en el Estadio "Vicente Calderón", de la capital de España, el Atlético y Real Madrid.

Su Majestad el Rey departió unos minutos con los hombres de la Prensa y comentó: "He venido al partido, porque me he sentido atraído por el espectáculo del fútbol, de la gente, del ambiente, que ha sido muy bonito. Por todo ello he venido, aunque me encuentro muy afónico".

A su lado estaba el infante don Felipe, que comentaba algunas jugadas con su padre. Y que declaró a los periodistas: "Estoy muy contento, y el partido me gusta mucho".

Vestuarios

(Viene de la página anterior)

público y de los jugadores de ambos equipos. "El partido transcurrió con una gran deportividad" son las palabras del yugoslavo, que arrega: "Un gran espectáculo, con lo que saldrá ganando el fútbol".

Después, Miljanic alaba a Leal, para él un gran jugador. Al referirse al encuentro asegura que el Atlético supo aprovechar su oportunidad y que por ello consiguió el triunfo.

"Se ha perdido una batalla, pero no la guerra", afirma Miljanic cuando se le pregunta si con esta derrota el Madrid ha perdido sus esperanzas al título.

Para él, su equipo tuvó dos oportunidades de gol, que no supieron aprovechar sus jugadores, de ahí que se haya perdido el encuentro, "ante un gran equipo como es el Atlético, que hoy me gustó mucho", son las palabras finales del Montenegrino.

Luis, por su parte, afirma tajante que en el partido de hoy no se vio fútbol, porque había muchos nervios por parte de uno y otro contendiente. Al hablar del triunfo de su equipo, Luis afirma que el Atlético lo logró "porque supo aprovechar su oportunidad y porque estamos en una racha de suerte".

Después asegura que en la segunda parte, el Madrid dominó, porque salió en tromba, pero que el Atlético se defendió bien y que en el contrataque, tuvo algunas oportunidades.

Que cambió a Marcelino por Bermejo, para darle más penetración y profundidad al equipo y ahora, lo más importante, es mantener el tipo, porque todos los demás equipos, como ha demostrado siempre el Madrid, querrán ganar al primero de la tabla de clasificación.

Finalmente tiene elogios para el Real Madrid, "que ha demostrado ser un gran equipo", mientras se ratifica en que "nosotros, tenemos una racha de suerte".

Sin goles en Alicante

Jugó muy mal el HERCULES frente a la REAL SOCIEDAD

HERCULES, 0; REAL SOCIEDAD, 0

Alicante, 11 (Alfil). — Con empate a cero terminó el encuentro de fútbol de Primera División, entre el Hércules y la Real Sociedad, jugado esta tarde en el "Rico Pérez".

Equipos:

Real Sociedad: Urruticoechea; Gorriti, Uranga, Astarbe; Elcoro, Cortabarría; Gaztelu, Murillo, Satrústegui (Urreisti), Diego e Idigoras.

Hércules: Deusto; José Antonio, Giuliano, Carreño; Saccardi, Ribera; Juanito (Arieta), Baena, Barrios, Juan Carlos y Carcelén.

Colegiado, Sr. Medina Iglesias, asturiano, acertado, favoreciendo su actuación la deportividad y corrección de los dos bandos.

Jugó muy mal el Hércules frente a la Real Sociedad y cedió un nuevo punto en campo propio, el tercero de la actual temporada, sin que el revés tenga justificación. El equipo alicantino, a pesar de disponer de todos sus titulares, no dio una a derechas, causando una deplorable sensación. Actuó sin cuerda, sin velocidad, no profundizó y tiró a puerta con pocas posibilidades de éxito.

El conjunto donostiarra, bien aleccionado por su nuevo entrenador, Irulegui, apenas iniciado el encuentro montó un dispositivo táctico de defensa como el que antaño le hiciera famoso y le proporcionara tantos éxitos. Cediendo terreno a su rival, amontonó hombres en su parcela, defendiéndola con acierto a lo largo de los 90 minutos de contienda. El Hércules cayó en la celada y no hubo forma de penetrar en el dispositivo de defensa forastero. La Real, con juego lento, parsimonioso, contagió a los alicantinos, que no fueron capaces de romper esa muralla defensiva y de acercarse al portal guipuzcoano con peligrosidad.

Empate del SEVILLA en SALAMANCA

SALAMANCA, 1; SEVILLA, 1

Salamanca, 11. — Se ha disputado esta tarde en el Estadio "Helmántico", el encuentro de fútbol correspondiente al Campeonato Nacional de Liga de Primera División, entre los equipos de Salamanca y Sevilla llegándose al final de los 90 minutos reglamentarios con el resultado de 1-1 goles.

El primer período finalizó sin goles.

Arbitró el encuentro el colegiado Sr. Olabarria, del Colegio Cántabro, que estuvo simplemente regular. Mostró la cartulina blanca a Robi por fuerte entrada a Lora.

Alineaciones:

Salamanca: D'Alessandro; Iglesias, Bustillo (Galleguillos), Lanchas; Robi, Rezza; Alvarez, Pita, Víctor (Chaves), Lacasa y Pérez.

Sevilla: Paco, Hita, Sanjosé, Lorant; Santos, Gallego; Lora, Blanco, Alonso, Rubio (Alvarez), Plaza.

Goles:

0-1. En el minuto tres de la continuación, Lora lanza una falta sobre la portería local y Lorant, de cabeza, consigue el tanto del Sevilla.

El tanto del empate se produjo en el minuto 10, al rematar Pérez de cabeza un saque de esquina. 1-1.

En El Sardinero

Dos puntos para el VALENCIA

Se protestó ruidosamente al árbitro

SANTANDER, 0; VALENCIA, 1

Santander, 11 (Alfil). — Dirigió el encuentro el Sr. Lamo del Castillo, que ha tenido una labor con muchos errores lo que hizo que el público protestase su labor sin cesar e incluso estuvo a punto de provocar un incidente, ya que no quería ver lo que sucedía en el área valencianista. Mostró tarjetas blancas a Chinchón y Ufarte, y el público aún le pidió dos penalties que no pitó a favor del Santander.

A sus órdenes los equipos formaron así:

Santander: Santamaría; Díaz Chinchón, Portu; Juan Carlos, Peñupi; Quinito, Ufarte, Aitor Aguirre, Sergio y Zuviria.

En la primera parte, minuto 19, Lolo salió por Juan Carlos y en la segunda Ufarte fue sustituido por Errandonea.

Valencia: Marro; Barrero, Claramunt, Cerveró; Barrachina, Cordero; Rep, Tirapu, Quino, Keita y Planelles.

También introdujo el Valencia dos cambios en la segunda parte. Jesús Martínez sustituyó a Quino y Saura a Claramunt.

El gol:

Se produjo en el minuto 39 de la primera mitad. Hubo un mal entendimiento entre Peñupi y Santamaría, lo que aprovechó Keita para hacerse con el balón y enviarlo a la portería santanderina a puerta vacía.

El equipo santanderino se vio pronto con la falta de uno de sus hombres clave, Juan Carlos, y después con la de Ufarte que se lesionaría. Así el equipo santanderino se vino abajo cosa que aprovecharon los del Valencia para encajar el gol, haciendo que el marcador no se alterase ya a partir de entonces.

El Valencia luego se mostró conservador, sobre todo en esta segunda mitad, y aguantó muy bien los ataques santanderinos que fueron infructuosos en su ansia de buscar la igualada, amén de mostrar todos los jugadores de casa un gran nerviosismo.

Primera derrota del Racing en casa, y resultado que no puede considerarse justo, dada la actitud arbitral.

En la segunda mitad

Goleó el Barcelona

El GIJON finalizó con empate el primer tiempo

BARCELONA, 5; GIJON, 1

Barcelona, 11 (Alfil). — Por cinco goles a uno ha vencido el Barcelona al Sporting de Gijón, en resultado que se estableció en el segundo tiempo, ya que en el primero, pese a su dominio y a las numerosas ocasiones de gol que tuvo, el Barcelona debió conformarse con empate a uno.

El estadio azulgrana registró una buena entrada y a las órdenes del Sr. Rigo, que tuvo una buena actuación favorecida por la corrección con que se disputó el encuentro se alinearon estos equipos:

Barcelona: Mora; Tomé, Migueli, De la Cruz; Costas, Neeskens; Rexach, Marcial, Cruyff, Asensi y Fortes.

Gijón: Castro; Fabián, Piñel, Cundi; José Manuel, Garzón; Churruca, Ciriaco, Quini, Fanjul y Ferrero.

Presionó desde el primer momento el Barcelona que a los dos minutos perdía su primera oportunidad cuando Migueli, al cabecear en saque de una falta, solo y a un metro de la puerta, envió el balón fuera. Después, a los cuatro, un fuerte remate de Cruyff lo desvió a córner Castro y a los 10 minutos centro de Costas, cabezazo de Asensi y cuando el balón ya se colaba salva José Manuel bajo los postes. A los 16 minutos llega el primer gol azulgrana en una jugada entre Marcial y Fortes, que en sucesivos pases van adentrándose en el área gijonesa y finalmente tira Fortes raso y junto al poste, logrando batir a Castro. Sigue la presión azulgrana y un cabezazo de Fortes se estrella en el poste mientras Castro se luce en un buen remate de Rexach. Pero el Gijón, que ya se había mostrado peligroso en algún contraataque, sobre todo en un remate de Quini que solo ante la puerta tiró alto, consiguió la igualada a los 40 minutos. Fue un córner lanzado por Ferrero, falló el despeje Mora y Churruca, de cabeza, envió el balón a las mallas.

En la segunda mitad siguió la presión azulgrana, que se fue acentuando a medida que avanzaba el partido y tras varios remates desde fuera del área, que salieron desviados, a los 11 minutos Cruyff lanza a Fortes, que se escapa y sobre la salida de Castro tira raso, el balón da en la base del poste y se introduce en el portal gijonés. El tercero es obra de Asensi, en un cabezazo al rematar un centro de Rexach, a los 17 minutos y el cuarto llega también en un preciso centro de Rexach, a los 21, que cabecea espléndidamente en plancha Neeskens. Finalmente, a los 39 minutos, avance de Asensi que cede a Cruyff, tiro de éste que da en el poste y recoge Rexach marcando el 5-1 definitivo.

El Barcelona fue muy superior a su rival y de haber tenido más acierto en el remate en el primer tiempo pudo lograr un tanteo de escándalo. Sus mejores hombres fueron Neeskens, Rexach, Marcial, Cruyff y Fortes. El Gijón se defendió con entusiasmo, pero acusando su inferioridad. Sus mejores hombres fueron Castro, José Manuel, Garzón y Ciriaco.

SORDOS

No se sientan apartados de la sociedad y de la familia, por un defecto auditivo que podemos corregir muy fácilmente con la nueva colección de audífonos PHILIPS recién importada

UN ESPECIALISTA DIPLOMADO EN ADAPTACIONES DE PROTESIS AUDITIVAS hace toda clase de demostraciones y pruebas acústicas audiología todos los días en

Plaza Mayor y frente al Seguro de Enfermedad **OPTICA RAMOS**

Tampoco hubo goles en GRANADA

DESTACADO: La corrección de ambos equipos

GRANADA, 0; ZARAGOZA, 0

Granada, 11 (Alfil). — Con igualagada sin goles ha finalizado el encuentro celebrado esta noche en "Los Carmenes" y televisado en directo entre el Granada y el Real Zaragoza.

Alineaciones:

Granada: Puente, Galera, Sierra, Angulo; Ederra, Fernández; Megido, Grande, Parits, Santi y Lorenzo.

En la segunda mitad, a los 27 minutos Lorenzo fue sustituido por Lis.

Real Zaragoza: Junquera; Blanco, Royo, Rico; Manolo González, Bastos; Rubial, García Castany, Diarte, J. González y Simarro.

A los 39 y 44 minutos del segundo periodo Porta reemplazó a Diarte y Heredia a Blanco, ambos resentidos de lesiones.

Arbitró el colegiado castellano señor Melero Guaza, sin dificultades, dada la corrección de ambos conjuntos.

El Zaragoza dispuso de un férreo marcaje sobre los atacantes granadinos y éstos se vieron impotentes para salvar el ordenado dispositivo defensivo de su rival, sin encontrar ocasión los granadinos para disparar al marco contrario con soltura, aunque en el minuto 35 de la primera parte Parits vio con desesperación cómo un disparo suyo desde cerca le era devuelto por la madera.

Con anterioridad, en el minuto 32 y en un avance del Zaragoza, Diarte se aprovechó de una mala inteligencia entre Ederra y su portero para hacerse con el balón, cediéndolo a Simarro, que solo y con el meta desplazado envió la pelota alta.

También cabe señalar, en el minuto 27, un fallo de Grande en la boca de gol y a continuación una mano de un defensor dentro del área que no señaló el colegiado, por lo que fue abroncado.

El Granada ha fallado esta noche en las entregas. Aunque ha luchado y peleado desde el comienzo al fin se ha visto poca inteligencia en los hombres de ataque y una muy irregular actuación de los centrocampistas con imprecisión en el pase y sin serenar el juego, que fue emparullado.

Si a todo esto unimos la apatía cada vez más creciente de Megido, el Granada lógicamente no dispuso de los eficientes y suficientes atacantes para doblegar a la zaga maña, que fue lo mejor del conjunto aragonés, aunque replicaba con rápidos contrataques bien llevados por Diarte y Simarro, con un hombre tras ellos, J. González, que fue el promotor del juego blanco.

El resultado fue justo dados los merecimientos de ambos equipos.

Por el Granada han destacado Angulo, Puente, Calera, Ederra y Parits; y por el Zaragoza sobresalieron J. González, Diarte, Manolo González, Blanco y Royo.

PINTURAS MELLA

Venta y colocación de escayolas.

Teléfono 711847. Santo Domingo de Guzman, 5.

PROTESTAS EN SAN MAMES

El ATHLETIC no le pudo marcar ningún gol al Elche

ATH. BILBAO, 0; ELCHE, 0

Bilbao, 11 (Alfil). — En el partido peor jugado esta temporada, lo que ha originado las protestas del público, el Athlétic Club de Bilbao y el Elche han empatado a cero goles.

Casi lleno en San Mamés, para presenciar este encuentro de fútbol del Campeonato de Liga de Primera División. Tarde nublada, lo que hizo que se encendieran pronto los focos. Temperatura fresca y terreno irregular y con numerosas calvas en el césped, debido, en buena parte, a las últimas heladas.

Alineaciones:

Ath. Bilbao: Iribar; Lasa, Astráin, Escalza; Goicoechea, Rojo II; Dani, Villar, Vidal, Irureta y Rojo I.

Todo el segundo tiempo jugó Amorrortu en lugar de Vidal.

Elche: Diez; Cortés, González, Canós; Indio, Montero; Alfonseda, Félix, Gómez Voglino, Juan y Sitja.

Antón y Bonet sustituyeron, respectivamente, a Alfonseda y Canós, en los minutos 18 y 28 de la segunda parte. Ambos cambios se efectuaron por lesión.

Dirigió el partido el Sr. Balsa Ron, del Colegio Oeste. Mostró tarjeta blanca a Canós, por juego peligroso; a Alfonseda, por protestar; y a Antón, por un fuerte agarrón a Irureta.

Partido malo de solemnidad, sin apenas historia ya que ni uno ni otro equipos han creado ocasiones auténticas de peligro.

Dominó territorialmente el Athlétic Club, pero esta tarde sin ideas, sin patrón de juego y sin un "cerebro" que ordenase las diferentes líneas. Parece que el Elche quitó totalmente la inspiración de los bilbaínos. Los ilicitanos realizaron el partido que les interesaba, con un planteamiento claramente defensivo, en busca de eliminar al menos un negativo. En el fruto logrado tuvieron un poco de suerte, pero sin embargo no se puede restar merecimientos.

Lasa es el único que se salva del desastre local. En el conjunto visitante estuvieron bien los jóvenes sustitutos de cinco ausentes por lesión, sobre todo Félix y Antón. El resto cumplieron.

M.C.D.2022

EN LA BALASTERA

PALENCIA	R. Unión de Irún
1	1

Un juego al 50 por 100, tras mandar un equipo cada tiempo

Tras una primera parte excelente, el Palencia se desfondó en la segunda

Los iruneses, pasivos en la iniciación, presionaron y tuvieron ocasiones claras, después

Marcó primero el equipo local, con un gol de Núñez a los 20 minutos, empatando Gallastegui, en jugada precedida de un claro fuera de juego, a los 88

SEGUNDO TIEMPO.—Puede que fuera la única intervención —desde luego una de las contadas ocasiones— del portero forastero en la segunda parte, en la que el Real Unión de Irún acorraló al Palencia. El tiro era de Mota y le faltó Fuerza — (Foto LUIS).

Un match nulo, por «golpe bajo»

Si el fútbol puntuase como el boxeo, podríamos decir que el empate —especie de match nulo— habido entre el Palencia y el Real Unión de Irún, fue justo. Cada equipo dominó un tiempo. Primero, el Palencia; después, el Irún. Y uno y otro, con similar potencia, en cada fase; llevando la iniciativa y planteando más situaciones de peligro los morados, en la iniciación; y haciéndolo palpablemente el visitante, en la continuación.

Las tablas, pues, por este lado, parecerían rubricar un encuentro de méritos equilibrados y, por ello, de resultado compartido.

Ahora bien, tanto en el boxeo, como en todo deporte, hay jugadas nulas; o, mejor dicho, punibles, que deben invalidar resultados siguientes. Es decir, son como «golpes bajos», que el árbitro debe ver, y, naturalmente, descalificar.

Y esto es lo que no sucedió en el Palencia-Irún de esta tarde. No hubo descalificación, aunque el «golpe bajo» existio, y de él, salio malparado el que lo había sufrido, que fue el Palencia.

¿Dónde estuvo este lance? En el gol del empate, concretamente. Conseguido en claro fuera de juego de Chinchurreta que, antes de enviar el centro que traduciría en gol Gallastegui, se encontraba en tal ilegal posición, no vista ni sancionada por el árbitro.

Era un gol irregular; producto de una jugada ilegal. Pero no se sancionó, como, con el reglamento en la mano y la justicia de su aplicación en la mente del colegiado, debió ocurrir; y las consecuencias, las malas consecuencias, las pagó el paciente, que salía, además de burlado, apaleado, pues con el gol encajado, sufría, además, las amonestaciones de Panchulo y Cobo, que habían ido a pedirle explicaciones al árbitro por su ostensible fallo.

El encuentro, por otra parte, tuvo interés. No fue de gran calidad, pues se jugó, especialmente en la segunda parte, con mucha correosidad y hasta dureza, iniciada por los jugadores iruneses, que, tarde, muy tarde, se decidió a atajar el árbitro, pero, desgraciadamente, con más severa medida para los locales, que habían sufrido mucho las tarascadas, y, cansados, quizá, empezaron a replicar a ellas.

Fue un partido de dominio alterno. En la primera parte, protagonizado por el Palencia, que jugó abiertamente al ataque, con una buena labor en el centro del campo, seguridad en la zaga y decisión en la búsqueda del área y marco contrarios, que atravesó momentos apurados, aunque sólo se tradujese en el único y magnífico gol de Núñez.

En la continuación, el Irún abrió decididamente líneas, buscando un empate que se le ponía al alcance de la mano, dado que los palentinos, quizá acusando más que su oponente la brega inicial, se rezagaban y se preocupaban más de sostener ventajas que de ampliarlas.

Quizá el Palencia se arrinconó más de la cuenta en esta segunda mitad. No quiso arriesgar unas ganancias efímeras, que llevaba por delante; y pasó, entonces, a lo tonto, por situaciones comprometidas, que pudieron haberse transformado en gol, al margen del ilegalmente conseguido.

Partido de poder a poder; pero a fases. Cada equipo mandó en un tiempo. Jugado con voluntad y con fuerza, y, a veces, con destellos de buen juego. Adoleciendo, aún el Palencia, pese a su decisión en la vanguardia, de falta de acierto en el tiro a gol. Con dureza, en ocasiones, por no decidirse el colegiado a calmar los nervios en el primer momento de asomar las tarascadas, que pudo serlo cuando, en el primer tiempo, caía Mota derribado por cuarta o quinta vez al suelo por las entradas sin contemplaciones del barbudo Alzugaray, que, siendo él quien necesitaba un rasurado, era el único que «afeitaba».

Las esperanzas de ganar al puntero ex-histórico, se desvanecieron al final cuando, sin errores arbitrales, el Palencia tal vez debió haber cantado victoria. No pudo hacerlo. Cargó con otro negativo. En este caso puede servirle —servirnos— de consuelo decir que fue debido a un «golpe bajo».—F. B. C.

AMBIENTE

Tarde suave y soleada. El partido se ha declarado «Medio día del Club» y la entrada es sólo regular.

Elige campo el Palencia, que ocupa la portería de la entrada, en contra del sol.

Se mira con prevenciones al Real Unión de Irún, por su posición cabecera. Pero también se confía en la recuperación palentina. Después, todo se quedaría a medias, pues el Irún, sólo en la segunda mitad, demostró que tenía fuerzas; y el Palencia, también sólo en la iniciación demostró que podía. Fueron, pues, unos rendimientos al cincuenta por ciento; de ahí que el reparto final, fuese equitativo.

PRIMER TIEMPO

Sale el Palencia con ganas. Su tripleta central, compuesta por Agustín, Gil y Garre, se hace dominadora del centro del campo, bien afianzada en la zaga; por lo que construye un juego rápido y abierto a las alas, donde Mota e Iru, se meten rápidos y buscan sin volver la cara el camino del gol, con Secades también incordiando en el centro de la vanguardia.

Los iruneses, actúan cubriendo muy de cerca, con Echave de libre como cuarto defensa, vigilando, con Santamaría, a Secades. Los palentinos, abriendo las filas, favorecidos por el retranqueo del contrario, pasan a dominar. Y por las alas, tanto por parte de Alonso como de Cobo, se instrumentan internadas, con abundante servicio de balones adelante, que no encuentran rematadores, pues los corpulentos defensas vascos, llevan ventaja en los balones bombeados, que son los más. Cobo ha lanzado un chut fortísimo, apenas empezar, que despeja apuradamente Lasa a córner, de puños, sin señalarse. Panchulo, poco después, entrando por el centro desde atrás, larga otro pildorazo, que se va alto lamiendo el larguero. Se ve que el Palencia juega con soltura, aunque la diana del gol siga sin verse.

Por fin, a los 20 minutos, se inauguraría el marcador, tras un centro de Cobo, que Núñez empalma magníficamente a la red.

Los vascos reaccionan un poco. El tanto parece escocerles y abren, más que líneas, el juego, con desplazamientos largos del balón en contraataques rápidos, bien cortados por los defensas locales, que, además, siguen adelantando balones a los extremos. Mota se ha internado, por ello, varias veces, pero su secante Alzugaray, le entra sin contemplaciones, derribándole varias veces, sin que el defensa sea amonestado, pese a que hay excesiva dureza en sus entradas. De estos malos modos participan Chinchurreta, que hace objeto de otra fea entrada a Mota, sacándose ahora la falta, que plantea una situación comprometida en el área visitante, despejada finalmente a córner por Santamaría.

Los guipuzcoanos, se muestran menos confiados, y vuelven a vigilar mucho a los delanteros palentinos, que apenas pueden librarse de su correosidad, lindando la dureza siempre, sin apenas señalarse las faltas. Esta pasividad arbitral, encresparía el juego en al segunda mitad, al replicar los palentinos. Un tirazo de Garre salva Echave de cabeza, desviando a córner, cuando la ocasión del tiro era magnífica. Pero los palentinos apuran las jugadas, y cuando disparan, lo hacen ya forzados, o con muchos hombres delante, o se muestran indecisos en la entrada, por lo que el marco no se encuentra. Así sucede en otra jugada de Mota, enviando a Secades, que éste pierde por centímetros, casi en la boca del gol, al arrancar aquél algo tardíamente. Agustín envía un cañonazo, desde atrás, que Lasa para pero no sujeta, lanzándose al suelo para atrapar definitivamente el balón.

Siguen los palentinos haciendo buen juego. Se construye bien la jugada desde atrás, se apoya y se articula ordenadamente el juego, tanto por el centro, como por las alas, hasta el punto de que se asiste a un dominador fútbol morado; pero no se culmina con el disparo franco a puerta, y siguen perdiéndose excelentes ocasiones.

Con dominio local, y tras haber lanzado el Palencia tres córners, por dos su oponente, terminó esta parte.

SEGUNDO TIEMPO

Cambió el panorama en la continuación El Irún se lanzó a un ataque decidido. La escasa diferencia del gol en contra, les animó para buscar con ganas el empate. Empezó a funcionar muy bien su tripleta centrocampista, compuesta por Almandoz, Sorondo y Lustres, apoyados bien por Chinchurreta, que basculaba entre su puesto de ariete y la media, para empujar al Palencia a su terreno.

Los palentinos, se echaron hacia atrás. Se preocupaban más de detender el gol de ventaja que el de buscar otros, y, cada vez, iban acusando más la presión forastera. Empiezan a venir situaciones comprometidas para Marcos, tras un tiro sesgado de Chinchurreta, que roza el poste, y un cabezazo de Lustres (el ex-jugador morado, hoy interior irunés), que sale ligeramente alto.

Hay pérdidas de tiempo por parte local. Se tiende a congelar el balón, más que a jugarle con la decisión inicial. Los iruneses queriendo jugarse el todo por el todo, hacen dos cambios: Alcorta por Santamaría y Odriozola por Sorondo. Los suplentes prestan el refresco necesario para que las líneas irunesas se distiendan e impriman una velocidad al juego, que los palentinos, no pueden seguir. Las situaciones se van haciendo más comprometidas para el área local, en la que se amontonan los hombres y se juega con poca calma

(Continúa en la página 12)

DESPEJE.—En la presión palentina de la primera parte, el portero forastero se empleó a fondo despejando balones con fuerza y seguridad, como en la ocasión. Mota entraba al remate por el centro. — (Foto LUIS).

CORNER.—El centro chut de Cobo, primer aviso del Palencia, que fue despejado a córner por el portero del Real Unión. Del córner no se enteró el árbitro.—(Foto LUIS).

Pasillos y vestuarios: charlando con los entrenadores

HERRERO: "El Palencia pudo haber sentenciado el encuentro en el primer tiempo, pero no se acertó en el remate. No llegan los goles"

ALCANTARA: "Ha sido un partido muy duro, pero no mal intencionado. Propio de dos equipos con mucha fuerza. Tuvimos muchas ocasiones de marcar en el segundo tiempo.

Tras la sonora pita al árbitro, al retirarse a las casetas, finalizado el partido, y una pequeña espera que concedemos a ambos preparadores, para que consuelen o felicite, según correspondió, a sus respectivos jugadores, requerimos la presencia del entrenador morado, Desiderio Herrero, que acude en seguida a la entrevista.

DESIDERIO HERRERO (Entrenador del Palencia): «Su gol fue marcado en claro fuera de juego».

—¿Ha perdido el Palencia un punto o lo ha ganado el Irún, Herrero?

—El Palencia, no debió haberlo perdido; pues el tanto que se le ha dado al Irún, ha sido logrado en claro fuera de juego, que no se señaló.

—¿Cómo has visto el encuentro?

—Ha sido un partido con dos características diferentes. En la primera parte, el Palencia hizo un juego magnífico de empuje, ganas y deseos. Pudimos haber sentenciado claramente entonces el encuentro, pero no se acertó en los remates. No llegan los goles.

—¿Y en la segunda, se perdió el rumbo?

—El Irún, viendo que el partido se les iba, emplearon el único recurso que tenían: lanzar balones adelante e ir al remate como fuera, empleando dureza, empujones, etc. Fue el suyo un clásico desmelenamiento a estilo norteño, y luchando siempre a tope.

—¿No fue contraproducente, entonces, el repliegue del Palencia?

—Son consecuencias del juego. El contrario, sin nada que perder, se iba adelante y achuchaba; nosotros, le frenábamos, como se podía.

—¿Le faltó fuerza al Palencia en el final?

—Le faltó, quizá, tranquilidad. Es lógico, cuando la diferencia es tan escasa. Tal vez, también, debido al gran esfuerzo hecho en el primer tiempo, en el que el contrario se reservó mucho, se bajase algo el ritmo por nuestra parte.

—¿Has visto al Palencia mejor que en tu anterior partido de tu debut?

—Le he visto bien, en la primera parte. Pero sigue sin encontrar el marco contrario, y ésto les hace pasar apuros. (Herrero pasea, como si pensase en algún milagroso artillero hacedor de goles). Necesitamos tantos. Para coger moral, para hacer que partidos que pueden resolverse holgadamente, como hoy pudo hacerlo el Palencia en la primera mitad, no se nos malogren en nada. Ha sido un punto tontamente perdido. Pero necesitamos goles...

OCASION.—El balón lo ha perdido el portero del Irún y un defensa, como puede, y quizás con el brazo, despeja a córner. El saque de esquina se lanzó sin consecuencias.—(Foto LUIS).

JAVIER ALCANTARA (Entrenador del R. I. de Irún): «En la segunda parte, los locales apenas pudieron sacar el balón de su medio campo».

—¿Su impresión del encuentro, Alcantara?

—Ha sido un partido muy duro, pero no malintencionado. Propio de dos equipos que juegan con mucha fuerza.

—¿No se excedió en alguna entrada alguno de sus jugadores, especialmente en la primera parte?

—Creo que no. Mis jugadores ponen mucha voluntad y van al chogue, pero sin mala intención. Algo a lo que, después, ocurrió con el Palencia.

—¿Cuándo?

—Cuando en el segundo tiempo, que le presionamos constantemente, se defendió sin contemplaciones.

—Habla usted de su presión en la segunda parte, ¿y en la primera?

—El Palencia fue el que llevó más la iniciativa, lo reconozco. Pero no tan acusada, ni con tanto peligro como nosotros en la continuación, en la que los locales apenas pudieron sacar el balón de su medio campo.

—Los palentinos marcaron un bonito gol inaugural, ¿fue tan claro el suyo?

—¿Por qué lo dice?

—Porque se estima que fue precedido de un fuera de juego claro, de Chinchurreta al centrar.

—No lo vi bien. El jugador mío se fue mucho a la banda derecha, y por mi posición en el banquillo, no pude apreciar bien su situación; por eso, no puedo opinar. De todas formas, éste u otro gol, pues tuvimos muchas ocasiones en este segundo tiempo, debió entrar.

—¿Cómo ha visto al Palencia?

—Muy bien, en la primera parte. Y muy mal, en la segunda. Se desfondó totalmente.

—¿El empate es justo?

—Creo que fue merecido por nuestra parte.—F. B. C.

M.C.D.2022

DOS TITULOS DE CROSS PARA PALENCIA

EDUCACION Y DESCANSO, campeón de España POR CLUBS, en juveniles y seniors

MARIANO HARO sigue INDISCUTIBLE

Dos títulos nacionales para PALENCIA a través del club Educación y Descanso. Y nuevo recital de Mariano HARO, el domingo en Madrid. (Foto LUIS Jr.)

(INFORMACION, EN PAGINA 13)

DEPORTES
Suplemento semanal

Desbancó al líder en el partido de «eternos rivales»

EL ATLETICO DE MADRID "Campeón de invierno"

Los Reyes, con el Príncipe, asistieron al encuentro

LEAL, AUTOR DEL UNICO GOL

AT. DE MADRID, 1; R. MADRID, 0

Madrid, 11 (Alfil). — El Atlético de Madrid se ha proclamado campeón de invierno, y ha conseguido el primer puesto en la clasificación del Campeonato Nacional de Liga al vencer por uno a cero al Real Madrid en partido jugado en el Estadio Vicente Calderón de la capital de España, al que asistieron los reyes de España don Juan Carlos I y doña Sofía, acompañados de los infantes.

SS. MM. los Reyes de España con el Príncipe heredero, D. Felipe y el presidente del Atlético de Madrid, don Vicente Calderón, a la izquier da.—(Foto CIFRA GRAFICA).

Al descanso se llegó con el que sería el resultado final del encuentro, gol conseguido por Leal al rematar una falta en corto sacada por Ayala, que despejó Miguel Angel, chocando el balón en el poste e introduciéndose en la red.

Arbitraje del colegiado canario José Santana. Mostró tarjetas blancas a Camacho, del Real Madrid, a los 16 minutos de la primera mitad, por entrada antirreglamentaria a Ayala, Alberto, Eusebio y Bermejo, a los 3, 21 y 30 minutos de la segunda parte, respectivamente, por entradas antirreglamentarias.

Alineaciones:

At. de Madrid: Reina; Capón, Díaz, Marcelino; Pereira, Eusebio; Leal, Leivinha, Gárate, Alberto y Ayala.

En la segunda parte Bermejo reemplazó a Marcelino y a los 40 de este período Aguilar ocupó el puesto de Gárate.

R. Madrid: Miguel Angel; Uría, Camacho, Pirri; Benito, Del Bosque; Amancio, Velázquez, Santillana, Netzer y Roberto Martínez.

El Real Madrid ha perdido hoy la cabeza de la clasificación al salir derrotado del estadio Vicente Calderón.

El Atlético consiguió el gol en una falta pitada por el árbitro Santana

(Continúa en la página siguiente)

2 NEGATIVOS, YA

El PALENCIA cedió un punto al REAL UNION

EL GOL.—Otra vez el único gol, del Palencia. Porque luego hubo otro del Irún... y ya son dos los negativos. El GOL morado, con centro de Cobo, y remate impresionante de Núñez, que bate al portero guipuzcoano. La alegría de los palentinos se apagaría, poco a poco, en la segunda parte hasta acabar en desilusión total.—(Foto LUIS).

Los morados se hundieron en el segundo tiempo

Núñez, autor del gol palentino

(PAGINAS 11 y 12)

MILJANIC: "Se perdió una batalla pero no la guerra"

LUIS: "Estamos en una racha de suerte"

Madrid, 11. (Alfil). — La antesala de los vestuarios del Vicente Calderón, son un maremagnun de gente, que, en unos casos quiere felicitar a los vencedores, y, en otros, consolar a los vencidos.

Luis Aragonés y Miljanic, entrenadores del Atlético y del Real Madrid, respectivamente, no han perdido los papeles, aunque su rostro refleje el estado de ánimo de uno y otro.

Miljanic, hombre que conoce a fondo el fútbol, que sabe de alegría y tristezas, alaba la deportividad del

(Continúa en la página siguiente)

M.C.D.2022

RESULTADOS Y CLASIFICACIONES

PRIMERA DIVISION

Resultados:

Betis-Las Palmas	1-0
Hércules-Real Sociedad	0-0
Oviedo-Español	1-2
Santander-Valencia	0-1
At. Madrid-Real Madrid	1-0
Granada-Zaragoza	0-0
Barcelona-Gijón	5-1
Ath. Bilbao-Elche	0-0
Salamanca-Sevilla	1-1

CLASIFICACION

	J.	G.	E.	P.	F.	C.	Ptos.
1.—At. Madrid	17	11	3	3	33	18	25+ 7
2.—Real Madrid	17	9	6	2	29	13	24+ 8
3.—Barcelona	17	9	4	4	35	23	22+ 4
4.—Hércules	17	8	5	4	21	19	21+ 3
5.—Español	17	10	0	7	25	27	20+ 4
6.—Ath. Bilbao	17	6	7	4	25	20	19+ 1
7.—Sevilla	17	7	4	6	21	21	18
8.—Salamanca	17	6	6	5	16	18	18
9.—Betis	17	7	4	6	14	21	18+ 2
10.—Granada	17	6	6	5	19	25	18
11.—Santander	17	7	3	7	23	25	17— 1
12.—Valencia	17	7	2	8	23	23	16
13.—R. Sociedad	17	4	6	7	16	23	14— 2
14.—Zaragoza	17	4	5	8	23	26	13— 3
15.—Elche	17	3	7	7	19	22	13— 3
16.—Las Palmas	17	5	2	10	21	29	12— 4
17.—Gijón	17	2	5	10	19	27	9— 7
18.—Oviedo	17	3	3	11	15	24	9— 9

PARTIDOS PARA EL PROXIMO DOMINGO

Athlétic Bilbao-Salamanca (1-2)
Barcelona-Elche (3-2)
Granada-Gijón (0-0)
At. Madrid-Zaragoza (1-2)
Santander-Real Madrid (0-2)
Oviedo-Valencia (0-2)
Hércules-Español (1-3)
Betis-Real Sociedad (2-3)
Las Palmas-Sevilla (0-3)

Los resultados entre paréntesis corresponden a la primera vuelta.

TALLERES
Radiovisión
ELECTRICIDAD DEL AUTOMOVIL
HERMANOS LOPEZ FRANCOS, 8 - Teléfono 71-32-30

SEGUNDA DIVISION

Resultados:

Valladolid-Calvo Sotelo	4-0
Murcia-Coruña	0-1
Ensidesa-Rayo Vallecano	1-0
Málaga-San Andrés	3-0
Cádiz-Alavés	2-0
Castellón-Tarrasa	1-0
Barcelona At.-Tarragona	2-1
Osasuna-Córdoba	3-0
Celta-Tenerife	0-1
Huelva-Burgos	0-2

CLASIFICACION

	J.	G.	E.	P.	F.	C.	Ptos.
1.—Málaga	17	9	3	5	37	18	21+ 3
2.—Valladolid	17	8	5	4	20	10	21+ 3
3.—Coruña	17	9	2	6	22	12	20+ 4
4.—Tenerife	17	7	6	4	22	19	20+ 4
5.—Burgos	17	7	5	5	19	17	19+ 3
6.—Castellón	17	7	5	5	22	20	19+ 1
7.—Barcelona At.	17	6	7	4	21	23	19+ 1
8.—Calvo Sotelo	17	6	6	5	21	23	18+ 2
9.—Cádiz	17	6	5	6	25	20	17— 1
10.—Tarrasa	17	5	7	5	13	14	17+ 1
11.—Huelva	17	7	3	7	20	24	17— 1
12.—San Andrés	17	7	3	7	16	22	17+ 1
13.—Osasuna	17	7	2	8	23	24	16— 2
14.—Córdoba	17	7	2	8	17	20	16
15.—Celta	17	5	5	7	16	14	15— 3
16.—Rayo Vallecano	17	6	3	8	23	23	15— 1
17.—Alavés	17	4	6	7	15	22	14— 2
18.—Tarragona	17	4	5	8	15	23	13— 3
19.—Ensidesa	17	3	7	7	1	18	13— 5
20.—Murcia	17	6	1	10	16	28	13— 5

PARTIDOS PARA EL PROXIMO DOMINGO

Huelva-Calvo Sotelo
Coruña-Valladolid
Rayo Vallecano-Murcia
San Andrés-Ensidesa
Alavés-Málaga
Tarrasa-Cádiz
Tarragona-Castellón
Córdoba-Barcelona At.
Tenerife-Osasuna
Burgos-Celta

EMERSON
Distribuidor exclusivo: RADIOVISION
MENENDEZ PELAYO, 4 - TELEFONO 72-53-39

TERCERA DIVISION

GRUPO SEGUNDO

Resultados:

Getafe-Zamora	7-0
Castilla-Salmantino	2-0
Moscardó-Talavera	3-0
Tudelano-Lagun Onak	2-0
Mirandés-Logroñés	0-0
Michelin-At. Madrileño	1-2
Eibar-Alfaro	2-0
San Sebastián-Torrejón	2-0
Carabanchel-Pegaso	1-2
PALENCIA-Real Unión	1-1

CLASIFICACION

	J.	G.	E.	P.	F.	C.	Ptos.
1.—At. Madrileño	17	11	3	3	22	9	25+ 9
2.—Logroñés	17	9	5	3	25	15	23+ 7
3.—Castilla	17	9	4	4	36	13	22+ 4
4.—Getafe	17	8	5	4	23	12	21+ 3
5.—R. Unión de Irún	17	8	5	4	31	19	21+ 5
6.—Tudelano	17	9	3	5	27	27	21+ 3
7.—Pegaso	17	9	2	6	27	16	20+ 4
8.—Mirandés	17	7	6	4	18	16	20+ 2
9.—Moscardó	17	7	5	5	14	13	19+ 3
10.—Talavera	17	6	7	4	24	23	19+ 3
11.—San Sebastián	17	7	5	5	19	22	19+ 1
12.—Carabanchel	17	6	5	6	17	15	17— 1
13.—Lagun Onak	17	6	4	7	19	21	16
14.—PALENCIA	17	5	6	6	14	17	16— 2
15.—Eibar	17	3	7	7	18	26	13— 5
16.—Torrejón	17	4	3	10	13	26	11— 5
17.—Alfaro	17	2	7	8	10	21	11— 5
18.—Zamora	17	3	4	10	13	33	10— 6
19.—Salmantino	17	3	3	11	18	34	9— 7
20.—Michelín	17	1	5	11	9	18	7—11

PARTIDOS PARA EL PROXIMO DOMINGO

PALENCIA-Zamora
Salmantino-Getafe
Talavera-Castilla
Lagun Onak-Moscardó
Logroñés-Tudelano
At. Madrileño-Mirandés
Alfaro-Michelín
Torrejón-Eibar
Pegaso-San Sebastián
Real Unión-Carabanchel

GRADAS Y TRIBUNA

HAY QUE "SOPOTALO"

Merecido empate.-Pero empató el árbitro, que vino de Murcia.-Las tarjetas.-Esperando la "visita" del Palencia.-Los precios... y el fútbol.-Los avisos.-Primer tiempo.-Los centrocampistas... y los otros.-El "lote" que vino de Valladolid.-Como la enagua de la Engracia...

El Real Unión de Irún —equipo histórico si los hay— empató en «La Balastera». Mereció plenamente ese punto y puede que hasta la victoria, pero el resultado lo decidió el árbitro al dar por valido un gol —a cuatro minutos del final— gestado por Chinchurreta, en claro fuera de juego, y rematado por Gallastegui.

En la decisión, el linea colaboró con una huelga de bandera caida y a Panchulo le costó una tarjeta su protesta. Son cosas del fútbol.

—::—

Estas «cosas del fútbol» suceden en todos los campos —más, claro, en los de los equipos mediocres—, pero, para eso, no hace falta que nos manden ¡desde Murcia!, un trío arbitral.

—::—

Porque el aparentemente veterano señor Arcas Navarro, con pocó pelo, y que parecia un buen árbitro, terminó complicándose el partido por falta de una tarjeta a tiempo. Error del gol, aparte, que ya es error, el árbitro dejó hacer un juego a los fronterizos guipuzcoanos más que brusco, violento. Ya en los primeros minutos, el barbudo número 3, Azugaray, hizo méritos sobrados para la amonestación. Parecía haber gastado las tarjetas el señor Arcas, en pasadas felicitaciones y al final tuvo que prodigarlas, indiscriminadamente, cuando ya un feo espectáculo culminaba en el campo. Y así, ya se sabe que suelen pagar «justos por pecadores» y hay bronca y desagradable final. Una pena, ya digo, y mucho viaje —de Murcia a Palencia— para esto.

—::—

Pero sin disculpas. Pese a todo, no fue el árbitro quien complicó el partido al Palencia. Se lo complicó el Real Unión, con no demasiado juego pero con mucha fuerza. Y se lo complicó la propia impotencia del Palencia. ¡Que pena de Palencia! Sobre el tema volveremos.

—::—

Porque ahora me está quemando la pluma el sol. La tarde era primaveral. El partido, con la visita del Real Unión, parecía interesante. Debía serlo. Lo era. Pero no interesó.

No interesó y las gradas —y tribuna— presentaban un pobre aspecto, pese a que la jornada tenía «los honores» de medio día del club. O por eso.

Insisto: 175 pesetas para la general son muchas pesetas.

—¿Y quién va a pagar el fútbol?

—Depende de la clase de fútbol.

—¿Qué quieres decir?

—Que con el equipo que hay, el fútbol que puede ofrecerse resulta muy caro, demasiado caro, a 175 y 350 pesetas.

—Pero venía el Irún.

—El que tiene que «venir» no es el Irun, ni el Logroñés, ni el Castilla, ni etc. etc. El que tiene «que venir» es el PALENCIA.

—Te entiendo. Pero, ¿cómo pagar al equipo? ¿Cómo sostener ese deporte que se llama fútbol?

—Posiblemente teniendo EQUIPO. Y posiblemente, dándose cuenta de que además de deporte —sobre todo para los que pagan, no para los que cobran— es, o debe ser, espectáculo.

—Me parece una herejía, mucho mas dicha por ti, que te crees deportista.

—Pues, hala. Sigue escondiendo la cabeza como el avestruz...

—Sin ofender.

—Sin ofender, hombre, pero ya veras como la próxima crisis es a «mas alto nivel» que de entrenador.

—¡Agorero!

—Pues me gustaría fallar en el pronóstico, pero la semana tuvo sus rumores interesantes. Los contaría si no hubiésemos perdido otro punto.

—::—

Y volvemos «al tema». Es decir, al partido. Y al Palencia.

—::—

Avisó el Real Unión de Irún de sus cuatro positivos en las dos primeras jugadas. Surgió, entonces, el Palencia, replicando en todos los terrenos. Luchando. No dando un balón por perdido. Y el primer aviso del Palencia fue un centro chut de Cobo que el portero Lasa envió a córner. Del córner no se enteró el árbitro. Con lo que también el del pito nos avisó. Y todos avisados ya, para evitar las sorpresas del espectador ingenuo.

—::—

El espectador ingenuo, por ejemplo, vio al Palencia encerrar en su propio campo al Real Irún sin darle tregua. El Palencia achuchó, y, de verdad, que daba gusto verle jugar así, pero de ahí a creer que estaban «haciendo fútbol» es precisamente lo que va de la ingenuidad a la fría y antipática realidad. Era, no obstante, lo suficiente. Así llegó el gol. Panchulo pasó a Cobo que corrió bien la línea, se deshizo de dos contrarios y centró buscando a un compañero, el «compañero», Núñez, empalmó sin dejar caer el balón al suelo un tiro impresionante. Llegó a la red. Veinte minutos y gol palentino.

El Palencia siguió en la misma tónica —aunque faltó remate— y el equipo forastero apenas hizo otra cosa en los 25 minutos restantes del primer tiempo que achicar balones, «a la vasca», es decir, con patadon, con voleas constantes, con apuros, sin técnica, pero con eficacia. Y al descanso.

—:—

Lo peor es que el descanso se prolongó durante todo el segundo tiempo. El Palencia, roto por el esfuerzo anterior, no acertaba a salir de su área, ni sacar de allí al Real Unión. La defensa palentina, tan brillante en el primer tiempo, tan precisa por parte de Panchulo y tan llena de contagioso ardor por el lado de Alonso, se veía ahora en apuros, con imprecisos despejes y con más de un fallo. Las voleas eran ya de color morado. Se perdió totalmente el centro del campo. ¡El centro del campo! Resulta que tenemos un equipo de centrocampistas, que nos sobran, que podemos «llenar» con ellos, además de la alineación, uno y hasta dos banquillos, y el día que podemos «contar con ellos», como esta tarde, solo nos duran un tiempo. Daba pena la impotencia del conjunto morado. ¿Por donde andaban en este segundo tiempo Garre, Núñez y Agustín? Por dónde es aún un misterio. ¿Cómo? Sí, como sí sabemos, cómo. Estaban con la lengua fuera. Y los de delante, cuando podían irse adelante, pues perdidos.

El Real Unión, pese a su empuje, sacó dos hombres de refresco. En el Palencia, ya muy tarde, se optó por sustituir a Secades por Gento. No se trata de «meterme» con el mister en el primer partido que dirige en «La Balastera», porque sé lo difícil que puede resultar hacer un cesto cuando los mimbres fallan, pero, ¿no hubiera sido más conveniente una doble sustitución en el centro del campo (por ejemplo, con Del Pino y Terradillos) y aún en plan defensivo a poco de iniciarse esta segunda parte?

Cuando se optó por sacar a Gento, alguien me apuntó:

—Se quiere a alguien que ponga orden.

Pero el equipo, en aquellos momentos y mucho antes, necesitaba fuerza, que el orden parecía imposible. Había que defender el 1-0, no tratar de buscar —quimera impensable— un segundo gol. Pero defenderlo —con fuerza— en una línea de centro de campo, no más atrás. En fin, es una opinión.

—::—

Y llegó el empate. Y antes ya, los malos modos. Y todos salimos de malnumor, de muy malhumor.

—::—

Una duda, pues, ¿nos sobran centrocampistas? ¿O nos faltan?

Más que duda, pregunta, con respuesta alarmante. ¿Cuántos no centrocampistas nos faltan?

—::—

Recuerdos viejos: Del año pasado ya. Se necesitaba, en cierta ocasión, un hombre para el centro del campo. Se le buscó. Y, mira por cuanto, ahí cerca, en Valladolid, y en el Real Valladolid, para concretar, no sólo se nos ofreció uno sino tres. Y se trajo el «lote», con sus buenos dineros, claro. ¿Pero, en el lote venía el centrocampista que se buscaba? Porque tres en vez de uno no pueden salir al mismo tiempo.

—::—

Un Palencia, en resumen, que nos ilusionó en el primer tiempo y, un Palencia, que, después de los otros 45 minutos, nos asustó. Más de lo que ya estábamos.

—::—

Música para el final. Que venga la «charanga del tío Honorio». Porque al equipo —decididamente— «como a la enagua de la Engracia», hay que «davaío», hay que «peinalo», hay que «planchalo»...

Pues que siga la música:

—Ay, que chirichiri...
—Ay, que tarantarátarátará...
—Ay, que chundachunda...
¡HAY QUE «SOPOTALO»!

A todos, al árbitro y al equipo. ¿Algo mas, también?

Hasta el domingo proximo. Viene el Zamora. ¿«Vendrá el Palencia»? A «sopotalo», amigos.

Y A Y E

Regional Preferente

Victoria del Guardo

Mínima derrota del Palencia Promesas

La Ponferradina empató en Aranda

Resultados:

Burgos Promesas-PALENCIA PROMESAS	2-1
VENTA DE BAÑOS-Béjar	2-2
Arandina-Ponferradina	1-1
GUARDO-Ciudad Rodrigo	2-1
Cuéllar-Cultural Promesas	2-1
Fabero-La Bañeza	1-0
Bembibre-At. Burgalés	4-0
Cacabelense-Benavente	2-1
Monterrey-Laguna	1-1
Alcázar-Valladolid Promesas	0-3

CLASIFICACION

1.—Ponferradina	17	16	1	0	43	5	33+17
2.—Cacabelense	17	10	2	5	39	15	22+ 4
3.—GUARDO	17	8	6	3	35	15	22+ 4
4.—Benavente	17	8	4	5	24	18	20+ 2
5.—Burgos Prom.	17	7	5	5	33	17	19+ 1
6.—Arandina	17	8	3	6	36	26	19+ 1
7.—VENTA DE BAÑOS	17	6	7	4	26	26	19+ 1
8.—Ciudad Rodrigo	17	9	1	5	26	28	19+ 3
9.—Valladolid Prom.	17	7	4	6	20	11	18+ 2
10.—La Bañeza	17	6	6	5	27	27	18+ 2
11.—Fabero	17	6	5	6	23	25	17— 1
12.—Cultural Prom.	17	6	4	7	27	25	16
13.—Bembibre	17	7	2	8	28	26	16— 2
14.—Béjar	17	6	4	7	25	24	16
15.—At. Burgalés	17	5	5	7	22	23	15— 1
16.—Cuéllar	17	6	2	9	24	32	14— 4
17.—Laguna	17	6	2	9	24	33	14— 2
18.—Monterrey	17	3	6	8	19	34	12— 6
19.—PALENCIA PR.	17	2	2	13	19	38	6—10
20.—Alcázar	17	1	3	13	8	60	5—13

PARTIDOS PARA EL PROXIMO DOMINGO

Alcázar-PALENCIA PROMESAS
Béjar-Burgos Prom.
Ponferradina-VENTA DE BAÑOS
Ciudad Rodrigo-Arandina
Cultural Promesas-GUARDO
La Bañeza-Cuéllar
At. Burgalés-Fabero
Benavente-Bembibre
Laguna-Cacabelense
Valladolid Promesas-Monterrey

Garden Boutique
Mayor, 101 • tel. 713185 • PALENCIA
VENTA Extraordinaria
PODRA COMPRAR MODA A PRECIOS DE EXCEPCION
Sólo por unos días

EN "LA BALASTERA"

(Viene de la página 11)

y embarullamiento. Debido a los ataques y a los cortes de los palentinos, y como el árbitro parece consentirlo todo, el juego más duro y hasta bronco empieza a prevalecer. Quizá queriéndose quitar agobio al área local, Gento sustituye a Secades y se queda en punta, para aprovechar los leves contragolpes que lleva a cabo el Palencia, erre que erre con su afán de achicar balones más que de jugarlos. Hubo un desfonde total de líneas y hasta de ideas, en el bando morado, y los iruneses, más enteros, y viendo el empate en la mano, se emplearon a fondo, multiplicándose las situaciones comprometidas ante Marcos. Se han mostrado dos tarjetas blancas a Iru y a Algorta, por entradas duras. Y, entre desconcierto morado e ímpetu blanco, llega el tanto del empate. Fue un fuera de juego clarísimo, de Chinchurreta, que cogió el balón que le adelantaron, tras la defensa local. Pero el linier no levantó el banderín, el árbitro no pitó los defensas locales se quedaron un poco parados, aquél centró y, en un lío en el área chica local, Gallastegui, al alimón con otro compañero, metió no sabemos si el pie o la barriga, para batir de cerca a Marcos, que también se había mostrado muy pasivo en esta conflictiva y fuego, demoledora jugada, pues valió el tanto del empate y dos amonestaciones a Panchulo y Cobo, por reclamar al árbitro el fuera de juego que no había señalado.

Fue el gol que, tras no haber logrado otros que mereció, se apuntó el Irún, para llevarse justamente el empate.

Se lanzaron en esta parte dos córners por el lado local, por cuatro del lado irunés.

JUGADAS, GOLES E INCIDENCIAS

Primer tiempo:

Minuto 0: Escoge campo el Palencia (en contra del sol). Saca Chinchurreta de centro, con un raudo ataque, que muere en manos de Marcos, el balón cedido por Panchulo.

2: Buen avance de Iru con pase desde el centro al lateral, donde Cobo, adelantado, recoge y tira fortísimo, despejando de puños el portero a córner, sin señalarse.

4: Otro disparo de Panchulo rozando el larguero.

7: Centro de Iru y cabezazo de Secades, alto.

9: Córner primero sacado por Mota, con cabezazo de Núñez, rozando el palo.

11: Panchulo desvía de cabeza a córner un peligroso centro de Gallastegui, que saca el córner, por alto, blocando Marcos.

20: Primer gol del Palencia: Cobo, adelantado, centra a media altura, desde la izquierda y Núñez empalma sin parar con la derecha, clavando el balón irremisiblemente, por alto, angulado, en la red.

23: Iru, en gran carrera estorba la internada de Gallastegui a balón adelantado, y el extremo irunés pierde la pelota, que se va fuera, atajándose un peligro.

26: Una falta, hecha por Chinchurreta a Mota (que está sufriendo muchas por el defensa Aizugaray) la saca Alonso bombeada desviando a córner comprometidamente Santamaría.

30: Driblin de Garre, para tirar duro con la izquierda y desviar a córner de cabeza Echave.

32: Jugada de Mota, que se va al centro y mete en profundidad muy bien, pero Secades no alcanza el balón.

38: Tiro de Agustín, en jugada de la delantera, que para en dos tiempos, al no sujetar, Lasa.

43: En pelota rebotada Echave, al ataque, larga un cañonazo que sale rozando el poste, con Marcos, lanzado, cubriendo puerta.

45: Y con dominio local mantenido en toda esta primera parte, finaliza ésta cuando Mota enviaba un centro largo despejado.

Segundo tiempo:

Minuto 1: Lanzados al ataque, de salida, Chinchurreta dispara fuera, rozando el poste.

3: Una falta contra el Palencia la saca bombeada Balbaá. Marcos está indeciso en su salida y Lustres cabecea rozando el travesaño peligrosamente.

7: El Palencia, se rezaga. Mota pasa a extremo izquierdo e Iru, al centro y los locales sufren una presión traducida en dos córners seguidos.

15: Falta (¿la décima?) del defensa Alzugaray a Mota (que ha vuelto al lado derecho). La saca Alonso y cabecea alto Agustín.

17: Alcorta sustituye a Santamaría y Odriozola a Sorondo.

25: Mal juego local ahora, con congelación de balón y pérdida de tiempo, sufriendo golpes en faltas apenas señalados.

26: Gento sustituye a Secades.

31: Buena jugada de Mota, que tras driblar limpiamente a tres contrarios, chuta, por el lado izquierdo, parando en el suelo Lasa.

35: Iru entra en plantillazo a Alzugaray y hay tarjeta blanca para Iru.

37: Encontronazo entre Alcorta e Iru, con tarjeta blanca para Alcorta. El juego se ha endurecido, por la pasividad anterior del árbitro, que ahora sanciona para que el juego no se le vaya de las manos

43: **Gol del empate:** Un balón adelantado a Chinchurreta, en claro fuera de juego no señalado da ocasión a centrar y Gallastegui empuja el balón y marca a bocajarro. Bronca por conceder gol.

45: Tarjeta blanca a Panchulo y Cobo, que fueron a reclamar al árbitro por el fuera de juego precedente al gol del Irún, sin otro resultado que la amonestación.

ALINEACIONES Y ARBITRO

PALENCIA: Marcos; Alonso, Panchulo, Cobo; Núñez, Gil; Mota, Agustín, Secades (Gento), Garre e Iru.

IRUN: Lasa; Choperena, Santamaría (Alcorta), Alzugaray; Almandoz, Echave; Balbás, Sorondo (Odriozola), Chinchurreta, Lustre, Gallastegui.

Arbitró el señor Arcas Navarro, del Colegio Murciano. Regular, en la primera parte, en la que se mostró muy pasivo en castigar las entradas duras de los iruneses, por lo que estuvo a punto de escapársele el partido de las manos, en la segunda mitad, en la que se mostró más severo. Pero tuvo errores de bulto, en esta segunda mitad, como el no señalar el claro fuera de juego, inicial al gol del empate irunés, siendo francamente mala su actuación en esta parte. Fue despedido con muchos silbidos.

FELIX BUISAN CITORES

"SAN ROQUE"
GRAN QUINADO
CUATRO GENERACIONES AVALAN SU PRESTIGIO
El aperitivo reconstituyente por excelencia
De venta en cualquier establecimiento del ramo de la alimentación
Representante para Palencia y Provincia:
DON MARIANO DE VENA ALONSO
Avda. M. Rivera, 18. Tfno. 72 35 33. PALENCIA

Tras el cese de Pachín

SEGURA, nuevo entrenador del GETAFE

Madrid, 11. (Alfil). — José Antonio Segura, que la pasara temporada entrenó al Getafe y que le llevó a disputar la promoción de ascenso ha vuelto a hacerse cargo del equipo madrileño cubriendo así la baja que se produjo por el cese de Pachín. El nuevo preparador se hará cargo del equipo mañana lunes.

M.C.D.2022

Aunque "pincharon" los juniors en la Casa de Campo

Exito de Educación y Descanso de Palencia en el Campeonato de España de Cross por clubs

Títulos nacionales de juveniles y senior y «bronce» para los juniors

Mucho ambiente ante un «sonado» duelo HARO - CERRADA, pero el madrileño sólamente «le duró» a Mariano cuatro kilómetros

PRIMER EXITO.—El primer éxito de la mañana lo proporcionaron los juveniles. Educación y Descanso de PALENCIA obtenía el título nacional en la categoría juvenil. No es sólo, pues Mariano Haro. En la foto, la entrada en la meta de los cuatro primeros clasificados palentinos. De izquierda a derecha, Valentín Rodríguez Hoyos (que fue segundo), Clemente Quirce González (4.º), Juan Alberto García Torres (14) y Antonio Adán García (20). Primer éxito, también, de Gerardo Cisneros.—(Foto LUIS Jr.).

Madrid, 11. (De nuestro enviado). Que hayan fallado un punto los pronósticos en nada cuartea el éxito de Educación y Descanso de Palencia en el Campeonato de España de Cross por clubs —Trofeo «José Antonio Elola»—. Así lo entendieron propios y extraños, que en la soleada mañana madrileña tenían sus mejores elogios para los «sindicales» palentinos, a quienes, no obstante, se les transparentaba la contrariedad de no haberse alzado también con el título de campeones en la categoría junior, que a priori se daba como más asequible, que la juvenil, por ejemplo. Pero donde hay competición existe incertidumbre. De todas formas, —insisto— ahí están dos de los tres títulos nacionales masculinos en litigio, «vestidos» de palentinos, realidad que al repetirse por tercera vez ya es causa de asombro para cuantos conocen la circunstancia y las posibilidades, harto limitadas, de nuestra provincia. Todo esto tiene un nombre: Educación y Descanso, volcándose en apoyo del atletismo palentino, y una voluntad consciente, realista y eficaz: la de Gerardo Cisneros.

Pero vayamos a la crónica del magnífico suceso, registrado este domingo en los terrenos de la Casa de Campo de Madrid.

ORGANIZACION Y CIRCUITO

Como ya es habitual se eligió el conocido circuito de la Casa de Campo; circuito durísimo, capaz de quebrar las fuerzas y el ritmo del mejor preparado. «Demasiado» circuito para la mayoría de los participantes; a la Casa de Campo no se puede ir a correr «en bromas».

Todo cuanto laudatoriamente podamos decir del circuito se va por la borda al hablar de la organización, confiada a la Federación Madrileña de Atletismo por la Española. Increíble el balance de los fallos. Si los colegas madrileños, tan severos a la hora de enjuiciar las pruebas programadas en provincias, aplicaran los mismos cánones para valorar «su» prueba, no hallarían adjetivos...

Comenzaremos por señalar que nadie es capaz de decirte cuántos son los participantes; ni a mano hay una relación de dorsales para identificar a los atletas; en el circuito faltan controles, con lo que la posibilidad de «recortar» el terreno solamente está limitada por el sentido de la responsabilidad deportiva de los participantes; el público lo invade todo, y no cuando los atletas llega ya la meta, sino desde el momento en que se inicia la carrera; corredores hay compitiendo y al mismo tiempo otros hacen ejercicios de calentamiento sobre el mismo trazado; había transcurrido casi una hora desde que los juveniles palentinos conquistaron el primer campeonato de la mañana y todavía no se habían anunciado los resultados por el sistema de megafonía; concluida la reunión, casi media hora hubieron de esperar las autoridades del deporte nacional en la tribuna para entregar los trofeos, porque de secretaría no acababa de llegar el resultado de la carrera senior. Se permitió la participación de atletas fuera de concurso, ¡en un Campeonato de España por Clubs! Mal, francamente mal, el capítulo de la organización. Pueblerina casi... Y para terminar, unos trofeos tan «pobres», que ya no se entregan en las carreras disputadas en el más humilde pueblo. Indignos, desde luego, de todo un Campeonato de España. Por eso digo: ¡Ah, si esto ocurre en provincias!...

EL "CARRERON" DE LOS JUVENILES

La primera carrera que se disputó fue la del Campeonato de España de categoría juvenil. En la salida, —calculo— cerca de 200 participantes defendiendo los colores de unos 40 equipos Por delante 4.500 metros de recorrido. Ya en la misma salida ataca con fuerza el ovetense Javier Delgado e impone su autoridad desde el primer instante y así, en plan "mandón", haría la carrera. Entre los pocos que tuvieron agallas para replicarle, el palentino de Barruelo de Santullán, Valentín Rodríguez Hoyos; su coraje en la respuesta tuvo el premio del segundo puesto. Pero lo realmente importante era la clasificación del equipo —los tres primeros— y dicho esto inmediatamente hemos de recordar también la excelente carrera de Clemente Quirce, de San Cebrián de Campos y Juan Alberto García Torres, de Palencia; ellos fueron el trío palentino, sobre cuyo quehacer se alzó el triunfo de Educación y Descanso. Bien empezaba la mañana para nuestros colores. Indescriptible era su alegría cuando en la meta me acerqué y les dije:

—Según mis cálculos, campeones de España. Enhorabuena, chavales.

DECEPCIONARON LOS JUNIORS

Lo que son las cosas: se tenía más confianza en las posibilidades de los juniors, que en las de los juveniles. Logrado, pues, el primer título, todo parecía augurar la consecución de los otros dos. En ello pensábamos mientras las féminas disputaban su campeonato, en el que se impuso el equipo catalán que entrena nuestro viejo conocido, Pepe Molins, y que capitanea la Valero.

Pero fallaron los pronósticos. Centenar y medio largo de participantes. El primer equipo en acudir a la zona de salida es el palentino, porque defendía su triunfo del año último. Desde los primeros metros se corre a mucho ritmo y no tarda en formarse un grupo de media docena de hombres en cabeza, Cándido Alario entre ellos. Pese a todo, no "va fino" el de Villamuriel, cuyo corte de pelo pregona a las claras que se encuentra cumpliendo el servicio militar, lo mismo que Amador Aparicio. Algo más atrás, otro "paquete" donde se han enquistado Manolo Fernández y Amador; si Cándido no "rueda" fino, a estos otros dos se les ve con dificultades respiratorias. No obstante, hacemos votos porque "se duerman" en esas posiciones, ya que de llegar al final así situados las posibilidades de éxito son grandes. Ellos lo saben y lo intentan, pero se está corriendo a muerte. Cándido, cuarto en la meta, sería nuestro primer hombre, y Manolo Fernández, el duodécimo, pero en el último tramo del circuito, —6.500 metros— Amador flaquea más de lo esperado, quiere y no puede y ve cómo le desbordan hombres y más hombres, que en condiciones normales nunca estarían por delante de él. Cuando llega a la meta le han precedido 33 rivales y con esa clasificación Palencia ha perdido un título, que simplemente con una clasificación discreta tirando a mala, —entre los 20 primeros, por ejemplo— siempre hubiera sido nuestra. Ni qué decirse tiene que el más afectado y contrariado era el propio Amador Aparicio. Digamos en descargo de nuestros juniors que se encuentran cumpliendo el servicio militar y apenas si llegan a 15 sus días de entrenamiento.

Los otros participantes fueron Abarquero, que llegó después de Amador y si no abandonó fue por temor a que también se viera forzado a hacerlo Aparicio, en cuyo caso las opciones del equipo serían nulas, y Alfredo García, quien no pudo con el ritmo de la carrera y hubo de retirarse.

No hubo, pues, título nacional y sí un tercer lugar entre 27 equipos clasificados, algunos de ellos de muchas «campanillas».

—Es grande, —comentaba un periodista deportivo madrileño con quien yo pasaba revista a las incidencias de la carrera— que una ciudad como Palencia, que acaba de ganar un título de España, que se va a apuntar en seguida otro, se sienta defraudada por una medalla de bronce, que colmaría las aspiraciones de muchas provincias bastante mayores que la vuestra...

EXCESIVO AMBIENTE

Mariano Haro ya está en la meta recibiendo felicitaciones. También se le acerca Cerrada con la mano extendida. Se adelanta Haro y le ataja:

—No me digas nada: esta carrera no era para ti. Pero no te preocupes, eres muy bueno y muy joven. Aún tienes mucho tiempo por delante. Sigue preparándote y no dejes que te desorienten.

Cerrada agradeció estas palabras y algunos de los presentes aplaudieron al gran campeón, que es Haro dentro y fuera de la competición.

Efectivamente, Cerrada salió desorientado en este Campeonato de España; su triunfo en la «sansilvestre» vallecana ha sido excesivamente valorado por muchos, que incluso quisieron ver ya el «destronamiento» de Haro. Se había, pues, creado demasiado ambiente para esta prueba de la Casa de Campo. No eran pocos los que, desorientados también por críticos nacionales de discutible objetividad, habían ido a ver cómo Cerrada «apuntillaba» definitivamente al «eterno» palentino...

La salida para cubrir los 10.000 metros de la prueba se hizo en tromba. Unos 160 atletas. Haro no quiere sorpresas y «pega» firme desde los primeros metros. «A rueda», Fernando Cerrada; también Pepe Haro y Santiago de la Parte; y Burgos, Hidalgo, Egido, Isabel. Un primer grupo, con lo más florido y granado de nuestro pedestrismo. Que se hubieran «rodado» los tres primeros kilómetros y Cerrada siguiera siendo la sombra de Mariano puso a muchos un nudo de emoción en la garganta. Así llegaron al primer paso por la zona de meta, cuando la «hinchada» de Mariano coreó confiada su nombre y entonces «El León», lanzó su zarpazo, forzó por unos metros el ritmo, Cerrada quiso seguirle, pero se fue quedando clavado. Los miles de espectadores se hicieron puro clamor. «¡Lo va a espatarrar»!, decían algunos. Mariano siguió distanciándose en un fuerte repechón y entonces el madrileño se vino estrepitosamente abajo en su moral y en sus fuerzas. Había seguido aguantando unos centenares de metros «arropándose» en Santiago de la Parte, pero optó por retirarse. ¿Otro atleta de cristal? Quienes le habían hecho subirse a la parra le han inferido un tremendo daño. Cerrada había durado a Mariano apenas 4.000 de los 10.000 metros de la carrera. Como un caramelo a la puerta de un colegio... La retirada del madrileño fue como un clarinazo despertando la admiración de todos hacia Mariano, «el viejo», «el eterno», «el indiscutible» aún por unos cuantos años.

A partir de ahí la carrera careció de historia. De la Parte, solo, optó por dejarse alcanzar por sus seguidores para no «quemarse» en una tierra de nadie y Pepe Haro, muy bien situado de cara a la puntuación para el equipo, se dedicó a vigilar cómodamente para que no le rebasara ningún posible enemigo. Pepe entró poco menos que como si concluyera una jornada de entrenamiento.

En los metros últimos, aupado por el entusiasmo del público entregado a su indiscutible autoridad, Mariano «voló» a la meta, donde entró bajo un arco de ovaciones Nadie se acordaba ya de Cerrada Haro había triunfado no sólo con autoridad y de forma incontrovertible, sino incluso con comodidad, sin cimplicaciones de ningún tipo, asombrando a todos pese a que durante los 4 últimos kilómetros redujo sensiblemente su ritmo. Su primer puesto, el tercero de Santiago de la Parte y el quinto de Pepe le han valido a Educación y Descanso la conquista, por tercera vez consecutiva, del título de campeones de España por clubs.

Los otros seniors palentinos fueron: Gómez Maeso, que se clasificaría en el puesto 28, muy meritorio, ya que en la salida misma perdió una de las zapatillas y cubrió el circuito descalzo; José Luis Villanueva fue el cuarenta y tantos y Vicente de la Parte, sobre el cincuenta.

La euforia de los numerosos palentinos presentes en la Casa de Campo no es para descrita. Una gran jornada «nuestra», pese a ese «pinchazo» de los juniors.

PREMIOS Y AGASAJOS

Como rúbrica final, la entrega de trofeos, de los «mínimos» y ridículos trofeos. Fueron entregados por el subdelegado nacional de Educación Física y Deportes, Anselmo López, quien felicitó efusivamente a Gerardo Cisneros cuando acudió a recogerlos en nombre de Educación y Descanso. Se encontraban también en la tribuna el director del Servicio de Actividades Deportivas de la Delegación Nacional de Educación Física y Deportes, Matías Rubio y el presidente de la Federación Española de Atletismo, Forcano. También se hallaban con las autoridades del deporte nacional el alcalde Palencia, José María Garrachón Juárez y el primer teniente de alcalde, Manuel Illera, y el delegado provincial de Educación Física y Deporte, José María García Alonso «capitaneando» a los muchos palentinos que se dieron cita en la Casa de Campo, que registró uno de los mayores «lleños» que se recuerdan.

Para los palentinos sonaron los más elogiosos aplausos. Mariano Haro, una vez más, había vuelto «boca a bajo» a los aficionados al cross.

Finalmente, las personalidades palentinas compartieron la mesa con los atletas en un ágape cordial, en el que se revivieron las anécdotas y los momentos más culminantes de la jornada, con un sentido de auténtica exaltación palentinista Gerardo Cisneros pronunció unas breves palabras para agradecer la presencia de los regidores de la vida municipal y la de este enviado de DIARIO-DIA por cuanto de estímulo y de reconocimiento tiene para la tarea, que está llevando a cabo Educación y Descanso por Palencia y para Palencia. Agradeció sus palabras Garrachón Juárez patentizando la satisfacción de compartir aquellos momentos como rúbrica y colofón del éxito deportivo conseguido por Educación y Descanso y del que Palencia se sentía íntima y legítimamente orgullosa.

Y para terminar no me resisto a relatar una anécdota de las muchas que surgen al paso chispeante, inteligente e intuitivo de Mariano Haro. Estábamos charlando cuando se le acercó un periodista madrileño, de los que estos días se habían empeñado en buscarle a Cerrada como sustituto. Pregunto el colega a Mariano:

—¿Cómo has visto a Cerrada?

—Pues, la verdad, como yo siempre he ido el primero, no le he visto...

Vale por el mejor de los comentarios. Felicitemos a Educación y Descanso, a sus rectores y atletas, por este resonante triunfo y felicitemonos todos a fuer de palentinos.

Pedro Miguel BARRERA

EL GRANDE.—«El grande», el «emperador del Cross», el único. Ahí está dando un recital sin oposición. Mariano Haro sigue siendo el «León de Becerril». ¿Hasta cuándo?—(Foto LUIS Jr.).

CON EL ALCALDE.—Los tres equipos palentinos de Educación y Descanso posan tras el éxito logrado con el alcalde José María Garrachón Juárez, que se desplazó a Madrid, a ver este gran triunfo deportivo de Palencia. Con el alcalde, el primer teniente de alcalde, Manuel Illera, y el entrenador de los equipos Gerardo Cisneros. Arriba, los juveniles —campeones—; en el centro, los juniors —que fueron terceros—, y abajo, los seniors, con Mariano Haro, campeones también por segundo año consecutivo. (Fotos LUIS Jr.)

CLASIFICACIONES

JUVENILES (4.500 m. aproximadamente)

1 Javier Delgado, CAU, Oviedo, 15-13-2.
2 **Valentín Rodríguez, E. y D., Palencia, 15-37-0.**
3 Constantino Esparcia, Polideportivo, Albacete, 15-40-2.
4 **Clemente Quirce, E. y D., Palencia, 15-41-4.**
5 José Francisco Oliveira, R. Club Celta, Pontevedra, 15-41-6.
6 Juan de la Cruz, Estadio, Granada, 15-45-2.
7 José Aranda, Tajamar, Madrid, 15-45-2.
8 José Luis Ibau, Sicoris, Lérida, 15-45-4.
9 Manuel Ortiz, Sicoris, Lérida, 15-45-6.
10 Francisco Villa, Tajamar, Madrid, 15-45-8.
11 Ceferino Fernández, DAR, Valladolid.
12 Jesús M. Puente, Vallehermoso, Madrid.
13 Jaime Rose, CAU, Oviedo.
14 **Juan Alberto García Torres, E. y D., Palencia.**
15 Antonio Pidis, Sicoris, Lérida.
16 Francisco Jorgera, Aguilas, Valladolid.
17 Manuel A. Aragón, CAU, Oviedo.

(Continúa en la página siguiente)

LOS PRIMEROS EN LA META.—Los primeros después del gran Mariano Haro, naturalmente. En plena carrera, de la categoría senior, aparecen Antonio Burgos (del Real Madrid), con el dorsal 59 y que sería segundo; Vicente Egido, dorsal 59, del Barcelona, que ocuparía la cuarta plaza, y los palentinos Pepe Haro (dorsal 3) y Santiago de la Parte (dorsal 2), que serían quinto y tercero, respectivamente.—(Foto LUIS Jr.).

M.C.D.2022

Clasificaciones del CROSS

(Viene de la página anterior)

18 José Antonio Coin, Tajamar, Madrid.
19 Fernando Cuestos, Blume, Segovia.
20 Antonio Adán, E. y D., Palencia.

CLASIFICACION POR EQUIPOS

1 E. y D., Palencia, 20 puntos.
2 CAU, Oviedo, 31.
3 Sicoris, Lérida, 32.
4 Tajamar, Madrid, 25.
5 Asland, Toledo, 78.
6 R. C. Celta, Pontevedra, 79.
7 Huercal, Almería, 93.
8 DAR, Valladolid, 95.
9 Blume, Segovia, 108.
10 Aguilas, Valladolid, 115.
Hasta 27 equipos clasificados.

JUNIOR-SENIOR femenina

(3.250 metros aproximadamente)
1 Carmen Valero, C. N. Sabadell, Barcelona, 11-33-6.
2 Iciar Martínez, Canguro, Madrid, 12-04-4.
3 María Pilar Sanmartín, R. C. Celta, Pontevedra, 12-16-4.
4 Rosa María Ochandiano, At. S. Sebastián, Guipúzcoa, 12-17-6.
5 Carolina de la Reina, Canguro, Madrid, 12-38-0.

CLASIFICACION POR EQUIPOS

1 J. A. Sabadell, Barcelona, 19 puntos.
2 Canguro, Madrid, 25.
3 R. C. Celta, Pontevedra, 26.
Hasta 11 equipos clasificados.

JUNIOR (6.500 metros aproximadamente)

1 José Luis González, Asland, Toledo, 22-06-6.
2 José Manuel Abascal, España Cueto, Santander, 22-13-2.
3 Rafael Núñez, Estadio, Granada, 22-13-4.
4 Candido Alario, E. y D., Palencia, 22-27-0.
5 Javier Aramendia, Medina, Logroño, 22-34-8.
6 Gerardo Martínez, R. C Deportivo, Coruña, 22-48-4.
7 José María Díaz, A. D. Antorcha, Lérida, 22-52-4.
8 Luis Sastre, Asland, Toledo, 22-53-8.
9 Jorge Martínez, C. N. B., Barcelona, 22-56-0.
10 Antonio Cordero, R. C. Celta, Pontevedra, 22-57-2.
11 Francisco Guerra, Blume, Segovia.
12 Manuel Fernández, E. y D., Palencia.
13 Jesús García Bahillo, España Cueto, Santander.
14 Juan José Alonso Fernández, At. S. Sebastián, Guipúzcoa.

CLASIFICACION POR EQUIPOS

1 Asland, Toledo, 38 puntos.
2 Estadio, Granada, 41.
3 E. y D., Palencia, 49.
4 España Cueto, Santander, 52.
5 C. N., Barcelona, 56.
6 G. C. Covadonga, Oviedo, 82.
7 R. C. Deportivo, Coruña, 82.
8 Vallehermoso, Madrid, 89.
9 C. D. A. R., Valladolid, 117.
10 S. A. Vigo, Pontevedra, 118.
Hasta 27 equipos clasificados.

SENIOR (10.000 metros aproximadamente)

1 Mariano Haro, E. y D., Palencia, 32-39-8.

LOS JUNIORS.—En cabeza el toledano José Luis González (dorsal 129), vencedor de la prueba junior, y con él, Cándido ALARIO, el palentino, con dorsal número 1, que sería cuarto en la meta.—(Foto LUIS Jr.).

2 Antonio Burgos, R. Madrid, Madrid, 33-18-4.
3 Santiago de la Parte, E. y D., Palencia, 33-23-6.
4 José María Isabel, Arquitectura, Madrid, 33-25-6.
5 José Haro, E. y D., Palencia, 33-29-0.
6 Vicente Egido, C. Fútbol, Barcelona, 33-31-20.
7 Fernando Fernández Gaitén, R. Madrid, Madrid, 33-38-0.
8 Ricardo Ortega, Asland, Toledo, 33-42-2.
9 Marcelino Navarro, U. Deportiva, Salamanca, 33-49-4.
10 Francisco J. Gordillo, Arquitectura, Madrid, 33-52-8.
11 José Mateo Gómez Aparicio, R. Madrid, Madrid.
12 Antonio Frechilla, At. Almi, Vizcaya.
13 Juan Hidalgo, R. Madrid, Madrid.
14 Agustín Fernández, Tajamar, Madrid.
15 Pascual Sánchez Iñigo, U. Deportiva, Salamanca.
16 Estanislao Durán, R. C. Celta, Pontevedra.
17 Eugenio Hernández, Vallehermoso M., Madrid.
18 Rubén Sanmartín, R. C. Celta, Pontevedra.
19 José Luis Gilabert, Arquitectura, Madrid.
20 Enrique Graña, C. U. A., Coruña.

CLASIFICACION POR EQUIPOS

1 E. y D., Palencia, 9 puntos.
2 Real Madrid, Madrid, 20.
3 Arquitectura, Madrid, 33.
4 F. Club, Barcelona, 50.
5 R. C. Celta, Pontevedra, 56.
6 Almi, Vizcaya, 67.
7 U. Deportiva, Salamanca, 71.
8 Asland, Toledo, 74.
9 Arlanza, Burgos, B., 122.
10 C. A. U. N., Navarra, 134.
11 S. Gimnástica, Pontevedra, 145.
12 C. N. Helios, Zaragoza, 146.
13 Estudiantes, Lugo, 149.
14 D. A. R., Valladolid, 149.
15 C. D. U. Santiago, Coruña, 155.
16 Telesport, Guipúzcoa, 163.
17 Arlanza, Burgos, A., 176.
18 E. y D., Logroño, 182.
19 Jairis, Murcia, 211.

BOXEO

"Dum-Dum" Pacheco retuvo su título nacional de los superwélters

El burgalés MARIANO GARCIA, nuevo campeón de los pesos moscas

Santa Cruz de Tenerife, 11. (Alfil). — El campeón de España de los pesos superwelters, José Luis "Dum-Dum" Pacheco, revalidó anoche su título al vencer por k. o. en el segundo asalto al aspirante tinerfeño Fajardo, en pelea disputada en la plaza de Toros de Santa Cruz de Tenerife.

El tinerfeño cayó de una manera estrepitosa, en medio de la sorpresa del público que abarrotaba el recinto taurino, ya que esperaba que, a juzgar por las declaraciones que venían haciendo todos los medios de difusión, combatiría con entusiasmo para conquistar el título. Pero, la verdad es que se encontró esta noche con un terrible pegador. Pacheco, desde el primer asalto, fue en busca del k. o. lo que consiguió nada más iniciarse el segundo asalto.

Fajardo cayó sobre la lona y el árbitro, García Serrano, lo envió al rincón.

En las restantes peleas se dieron los siguientes resultados:

El tinerfeño Requena, en peso ligero, venció por k. o. en el tercer asalto, a Teo Benítez, de Las Palmas.

Marichar, de Tenerife, en peso pluma, venció por puntos al almeriense Bisbal.

MARIANO GARCIA, NUEVO CAMPEON DE ESPAÑA DE LOS MOSCAS

Alicante, 11. (Alfil). — El burgalés Mariano García es el nuevo campeón de España del peso mosca, al derrotar anoche en el Pabellón de Deportes de Alicante al hasta entonces campeón, Pedro Molledo, a los puntos.

Mariano García fue un justo e indiscutible, campeón, ya que llevó casi siempre, sobre todo hasta el sexto asalto, la iniciativa. Tiró dos veces a la lona a su rival, asaltos tercero y sexto, abriéndole también la ceja. Cuando Molledo quiso reaccionar, en los dos últimos asaltos, ya era muy tarde.

En otros combates de la noche se dieron los siguientes resultados:

Raymond e Ismain hicieron combate nulo, mientras que el alicantino Sebastián Ruiz se imponía al nigeriano Abu Arrow, a los puntos.

GITANO JIMENEZ VENCE POR ABANDONO A ANTONIO TENSA

Alicante, 11. (Alfil). — El boxeador asturiano "Gitano Jiménez", excampeón de España y de Europa de los plumas, ha vencido por abandono en el quinto asalto al alicantino Antonio Tensa, que también fue campeón de España, en pelea celebrada anoche en el Pabellón Municipal de Deportes de Alicante.

La reaparición de Gitano había despertado expectación, pero en parte defraudó porque enfrente no tuvo enemigo. El asturiano fue superior en todo: envergadura, peso, técnica y pegada. Tensa se limitó a defenderse como pudo En el quinto, después de habérsele contado ocho como protección, su segundo arrojó la toalla, para evitar mayor castigo del que había recibido.

Baloncesto

AMPLIOS TRIUNFOS DEL R. MADRID, BARCELONA Y JUVENTUD

Madrid, 11. (Alfil). — Resultados de los encuentro de sbaloncesto jugados este fin de semana:

PRIMERA DIVISION MASCULINA
(17 *jornada*)

Resultados:
Pineda, 77; Estudiantes, 75.
Náutico, 105; Hospitalet, 74.
Barcelona, 93; Vasconia, 62.
Breogán, 87; Círculo Católico, 83.
Juventud, 93; Aguilas, 52.
Real Madrid, 116; Manresa, 80.

CLASIFICACION

	J.	G.	E.	P.	F.	P.
1. R. Madrid	17	15	0	2	30	
2. Barcelona	17	14	0	3	28	
3. Juventud	17	13	0	4	26	
4. Estudiantes	17	10	0	7	20	
5. Circ. Católico	17	7	2	8	16	
6. Manresa	17	7	0	10	14	
7. Pineda	17	7	0	10	14	
8. Náutico	17	6	1	10	13	
9 Vasconia	17	6	0	11	12	
10. Breogán	17	6	0	11	12	
11. Hospitalet	17	5	1	11	11	
12. Aguilar	17	4	0	13	8	

SEGUNDA DIVISION MASCULINA
(12 *jornada*)

Obradoiro, 79; Caja Rural, 73.
Vallehermoso, 99; La Salle Barcelona, 87.
Mataró, 93; Granollers, 88.
Mollet, 80; Dicoproga, 87.
Bosco, 95; Castellar, 82.
Manresa, 91; At. Universitario, 86.

PRIMERA DIVISION FEMENINA
(11 *jornada*)

Tabacalera, 94; Hispano Italiano, 36.
Medina Almud, 55; Medina Lérida, 65.
Hispano Francés, 51; Creff Gerona, 27.
Medina Bilbao, 43; Creff Madrid, 77.
Celta de Vigo, 51; Evax, 45.
Mataró, 83; Medina Madrid, 36.

Segundo Grupo de TERCERA DIVISION

(Viene de la página 16)

que con el pie despejó el portero.

A los 28, un balón largo desde el lado derecho, fue recogido por Arrieta, sobre el punto de penalty, y por lentitud dio tiempo a que Uris, viniendo desde atrás, lograra despejar la apurada situación para el Tudelano. A los 29, jugada similar a la del segundo gol del Tudelano. Saque largo de puerta a Iriguibel que recogió y en su salida el portero logró despejar con el pie el peligro.

A los 31, pase de Munárriz a López Jimeno y éste en profundidad cede a Uris que a cinco metros ante el meta tira por bajo, algo desviado saliendo rozando la base de un poste.

A los 40, el cuerpo del meta visitante salva una situación de peligro tras rematar Munárriz un balón a pase de Salvatierra II.

En la primera mitad el Tudelano sacó tres córners por ninguno el Lagun. En la segunda, ninguno de los dos equipos lanzó saques de esquina.

EIBAR, 2; ALFARO, 0

Eibar, 11. (Mencheta). — Alineaciones:

Eibar: Castañón; Ibarzábal (Durango), Lersundi, Maguregui; Zugadi, Urbieta; Guesalaga, Patxi, Mendiola, Alonso y Azcárate (Beiztegui).

Alfaro: Erice; Adrián, Mina, Olalde; Arbeloa, Amezqueta; Sanz, Segura, Chomín, Javier y Rodríguez (Usarralde).

Arbitró el señor Gutiérrez, del Colegio vizcaíno; regular.

A los 43 minutos de la primera parte, Urbieta consiguió inaugurar el marcador, al rematar de espaldas a la portería, una falta sacada por Azcárate.

En el minuto 13 del segundo tiempo, Mendiola, de espléndido remate de cabeza, consigue el segundo gol para el Eibar.

El fútbol practicado en el primer tiempo ha sido bastante mediocre, apreciándose que en ambos conjuntos más podían los nervios que los deseos de sus jugadores.

El gol conseguido por el Eibar a dos minutos del descanso, le ha favorecido para que, en el segundo tiempo, nos brindara un buen fútbol, al que también ha contrarrestado el Alfaro, con mucho mejor juego que en la fase anterior.

Ha sido pues este segundo tiempo, excelentemente jugado por ambos equipos.

Justa la victoria local, porque además de profundizar más y mejor, ha tenido más oportunidades para marcar que su contrario.

Destacaron por el Eibar, Urbieta, que sin lugar a dudas fue el mejor sobre el terreno, seguido de Lersundi, Zugadi y Guesalaga, y por el Alfaro, Olalde, Arbeloa, Amezqueta y Chomín.

S. SEBASTIAN, 2; TORREJON, 0

San Sebastián, 11. (Mencheta). — Alineaciones:

S. Sebastián: Leranez; Aranzábal, Celayeta, Meneiro; Arano (Aguirre), Zurutuza; Viguera, Alonso, Jauristi I, Iriarte y Heras.

Torrejón: Leal; Calcedo, Lozano, Arias; Ruiz, Orive; Renuncio (José María), Poli (Herreritos), Tinín, Vicioso y García López.

Arbitró con poca calidad el gallego Fariñas, desacertado sobre todo en lo que se refiere a la ley de la ventaja. Amonestó por juego peligroso a Salcedo, Arias y Viguera.

A los 36 minutos, Salcedo se interpone en un balón retrasado para Leal y le desvía hacia puetra. Después no acierta a despejarlo y es el primer gol.

A los 91 minutos buena combinación entre Iriarte y Aguirre, con pase final al primero, que burla la salida de Leal y remata desde difícil ángulo a puerta vacía.

Poco que contar, porque ni el Sanse ni el Torrejón supieron crear fútbol en el campo de Atocha. Los comienzos donostiarras hicieron pensar en un resultado optimista, pero los bianquiazules volvieron a mostrar su ineficacia goleadora y, además, encontraron enfrente a un equipo que no quiere arriasgar y prefiere desde el primer momento arropar a su portero, por eso las ocasiones de gol apenas existieron en los 45 minutos iniciales y el tanto donostiarra llegó por el incomprensible fallo de Calcedo.

En el segundo tiempo, a medida que el reloj avanzaba, las mejores ocasiones fueron para el Torrejón que, adelantó líneas, más que nada por el repliegue de los locales, pero no acertaron con el gol y por contra Iriarte ponía fuera de tiempo una diferencia que no reflejaba lo ocurrido.

En suma, mal partido en el que se puede destacar a los respectivos capitanes, Iriarte, por el Sanse y Crive por el Torrejón.

MOSCARDO, 3; TALAVERA, 0

Madrid, 11 (Mencheta). — Alineaciones:

Talavera: Del Moral; Casquero, Beato, Merino; Carlos, Sánchez-Debia; Nuevo, Lin, Angelín, Clavijo y Geio.

A los 50 minutos, Moreno reemplaza a Sánchez-Debia y a los 64, Maldonado a Clavijo.

Moscardó: Arnaz; Coloscou, Bordons, Kaifer; Ferrer, Suárez; Fernández, Pintado, Bellido, Ramírez y Serrano.

En el minuto 75, Recarte relevó a Serrano.

Arbitró el colegiado balear, Pascual Segura, bien, en un partido muy correcto. Mostó tarjeta blanca a Clavijo, Bellido y Ramírez.

A los 30 minutos sube al marcador el primer gol. Formidable jugada de la delantera del Moscardó, con pase de Fernández a Ferrer, que de soberbio cabezazo, envía el balón a la red.

A los 42, jugada similar a la del gol anterior. Serrano en la misma boca de gol, consigue el segundo tanto.

Cuando faltaban dos minutos para finalizar el partido se establece el 3-0 definitivo. Es un pase de Fernández y Bellido, en difícil postura, bate de nuevo al meta forastero.

El partido ha sido el mejor que se ha jugado en el campo de Usera en la presente temporada. El Moscardó acusaba tres importantes bajas por diversas circunstancias, como eran la de Valbuena, el portero, por enfermedad; Blázquez, por sanción y Sánchez lesionado. Había temor pues a que el Talavera que viene actuando brillantemente esta temporada, se llevara algo positivo de Usera. Sin embargo, el Moscardó, en un derroche de facultades y buen juego ha ganado merecidamente e incluso la victoria ha debido ser más holgada.

Mucha corrección en todos los jugadores y mucho público en Usera con gran número de seguidores del Talavera que se hicieron notar con sus gritos de aliento.

Para finalizar queremos hacer constancia nuevamente, del buen partido realizado por el Moscardó, que dejó completamente satisfecha a su hinchada al brindarles el mejor partido de la temporada.

En el capítulo de destacados, por parte del Talavera, hay que hacerlo con Nuevo, Clavijo y Carlos.

En el Moscardó, dentro de la buena actuación general de todos ellos, individualmente alcanzan la nota de sobresalientes Fernández, Ramírez, Bordons y Kaifer.

GETAFE, 7; ZAMORA, 0

Getafe, 11. (Mencheta). — Alineaciones:

Getafe: Arévalo; Amunárriz, Salmerón, Aparicio; Cruz, Alfonso; Bengoechea, Rico, Salazar, López Botella y Munguía.

En el minuto 65, Zamorano sale por Munguía y en el 71, Olgaz sustituye a López Botella

Zamora: Merino; Ocaña, Rubén, Sotero; Neke; León I, Boliche, Barruedario, Yesu, Robledo y Cordobés.

En el descanso, Yesu se queda en el vestuario y sale en su puesto Isidro y, en el minuto 70, León II sustituye a Rubén.

Arbitró el colegiado señor Segui Marqués, del Colegio Balear. Buena actuación la suya. Mostró dos tarjetas blancas. En el minuto 63, a Aparicio, por pegar una patada a Ocaña y en el 82, a Sotero, por agarrón a Salazar.

En el minuto 4, jugada en el borde del área entre Salazar y López Botella. Este último cede a Bengoechea, que tira raso y junto a un poste sin que el guardameta visitante acierte a intervenir.

En el minuto 15, centro de Alfonso desde la izquierda que Bengoechea, libre de marcaje, peina magistralmente a la escuadra derecha de Merino, marcando el 2-0.

Minuto 20, centro de López Botella sobre Bengoechea, quien tira para que rechace el portero en corto y Rico, que viene lanzado, marca el 3-0 para su equipo.

Minuto 65, pase de Zambrano sobre Bengoechea, que quiebra a dos contrarios en un palmo de terreno y, de tiro cruzado, bate por cuarta vez a Merino.

Minuto 78, centro pasado de Aparicio que cabecea Rico, el balón se le escapa de las manos al portero y termina en el fondo de las mallas. Es el 5-0.

Minuto 84, balón sobre Aparicio que centra por Bajo. El balón se le escapa nuevamente al guardameta y Rico mete el pie marcando el 6-0.

Minuto 86, centro raso de Salazar desde la derecha, que sirve para que Rico marque desde cerca el definitivo 7-0.

MIRANDES, 0; LOGROÑES, 0

Miranda de Ebro, 11. (Mencheta). —Alineaciones:

Mirandés: Muñoz I; Haro, Lecumberri, Urdacid; Usle, Alava; Azcona, Anduesa, Muñoz II, Ciaurriz y Solanas.

A los 34 minutos del segundo tiempo, se retira Haro y en su lugar entra Lasheras y, a los 25, también del segundo tiempo, se retira Muñoz II y entra Bilbao.

Logroñés: Gorostidi; Hernández, Arriola, Ondarru; Goñi, Irizar; Bene, Hernández, Cordón, Loza e Iriarte.

A los 34 minutos del segundo tiempo se retira Irizar y le sustituye Valderrama.

Arbitró el señor Jiménez Madrid, del Colegio Murciano, ayudado por los señores Salina y Sosalo, del mismo Colegio, que han tenido buena actuación y los equipos han ayudado por su correcto juego.

El Logroñés ha logrado siete córners por cinco que ha sacado el Mirandés.

El partido ha sido soso por falta de goles, habiendo dominado todo el primer tiempo el Logroñés que ha tenido dos claras ocasiones de marcar. En el segundo tiempo el juego ha continuado con la misma tónica hasta la retirada de Irizar, en cuyo momento ha creado más peligro el Mirandés, pero ambas delanteras se han mostrado ineficaces.

Por el Logroñés, bien la línea media, que ha impuesto su ritmo y el cuarteto defensivo. Por el Mirandés, el cuarteto defensivo y Lasheras, desde que salió al campo.

CARABANCHEL, 1; PEGASO, 2

Madrid, 11 (Mencheta).—Alineaciones:

Carabanchel: Morata; Ciudad, Hernández, Cobo; Baeza, González; Rivera, Carlos, Marín, Salagre y Rubalcaba.

A los 45 minutos, Pozo releva a Baeza, y a los 70, Lasheras por Rubalcaba.

Pegaso: Pascual; Cruz, Chafer, Martínez; Ramos, Pavón; Grande, González, Romero, De Diego y Domínguez.

No realizó cambios.

Arbitró el señor Abelairas Fernández, gallego, al que le vino algo ancho el partido, pues expulsó a Marín por una entrada a Cruz, que calificamos como máximo de tarjeta blanca. Mostró la tarjeta de amonestación a Grande, por hacer caso omiso al toque de una falta. Anuló un gol al Pegaso a requerimiento de un linier cuando ya había señalado el centro del campo y pitó un penalty compensatorio.

A los 31 minutos, un balón lanzado por la derecha sobre el punto de penalty, cae muerto al estorbarse Hernández y González, y Romero, a placer, bate por alto a Morata.

El empate llega cuatro minutos después. Salagre en jugada individual dribla a varios defensas y hace la pared con Rivera que le devuelve el balón, para tirar por bajo y batir a Pascual.

La victoria pegasista llegó en el minuto 88. Penalty de Cobo a Ramos, al borde del área. Lo lanza Domínguez y marca.

El partido dio comienzo con un ataque sin tregua por parte del Pegaso, que pudo inaugurar el marcador por medio de Grande, pero Morata, en una gran parada en dos tiempos deshizo la ocasión.

Tras momentos de presión sobre la puerta local, se pasa a un toma y daca, nivelándose el partido, pero es el Pegaso el que tiene más engarce en sus líneas y sus hombres de centro de campo hacen funcionar a su conjunto con más peligro, ya que González, De Diego y Cruz, a quienes se unía Domínguez, lanzaban una y otra vez a los extremos, lo que obligaba a la defensa local a realizar un gran partido.

El sistema empleado por los dos equipos fue el mismo, un 4-3-3, pero los hombres-punta del Pegaso, siempre eran más peligrosos, y producto de este dominio es el gol conseguido por Romero.

Los locales se encorajinan y no sólo logran el empate cuatro minutos más tarde, sino que podían haberse adelantado en el marcador cuando un balón lanzado por Carlos, desde una esquina, se paseó entre defensores y atacantes con muchos visos de gol.

La segunda parte se inició con un cambio en los locales, que alinean a Pozo para dar mayor profundidad a su ataque, pero son los arlequinados los que tienen dos ocasiones para marcar, pero González y Romero, fallan en el tiro a puerta. A continuación se produce la jugada que deja al Carabanchel con diez hombres, por la expulsión de Marín y con ello el partido entra en una fase angustiosa para los de La Mina, que tienen que achicar balones a destajo, jugándose la mayor parte del tiempo en terreno carabanchelero, que sale con poco éxito, ya que siempre eran menos los atacantes que los defensores.

A los 86 minutos hay un gol anulado por fuera de juego al Pegaso y dos minutos después penalty contra el Carabanchel, con lo que el partido se termina.

Un partido que se ha jugado con mucha velocidad y nervio y ha sido emocionante por la marcha del marcador, siendo el resultado más justo el de reparto de puntos.

Destacaron en el Pegaso, De Diego y Chafer. Por el Carabanchel, Salagre y Morata.

ENCARGADO OBRAS
PALENCIA
precisa Empresa Ambito Nacional.
Escribir: Apartado 451. Valladolid.
Reserva a colocados
Referencia: Oficina Colocación, núm. 5.436.

VICTORIA DEL BETIS

Aunque se vino abajo en la SEGUNDA PARTE

BETIS, 1; LAS PALMAS, 0

Sevilla, 11 (Alfil). — El Real Betis Balompié ha vencido a la Unión Deportiva Las Palmas por un gol a cero en partido de Primera División disputado esta tarde en el Estadio "Benito Villamarín". Al descanso se llegó con dicho resultado.

Buena entrada. Terreno de juego en buenas condiciones y excelente temperatura.

Alineaciones:

Real Betis: Esnaola; Bizcocho, Sabaté, Lobato; Biosca, López; Benítez, Alabanda, Ladinski, Cardeñosa y Eulate.

A los 32 minutos de la segunda parte Cobo sustituyó a Eulate.

U. D. Las Palmas: Carnevali; Martín, Wolf, Hernández; Castellano, Félix; Pérez, Trona, Morete, Germán y Miguel Angel.

A los 17 minutos de la segunda parte Juani sustituyó a Trona.

Arbitró el colegiado Crespo Aurre. No hubo amonestación para ningún jugador y el partido transcurrió con gran deportividad.

El único gol del partido se marcó a los 40 minutos de la primera parte. Una jugada por la derecha del ataque bético fue rematada por Ladinski a la media vuelta aprovechando un fallo defensivo de los canarios y batiendo por bajo a Carnevali.

No ha sido lucido el partido, pues el Betis, aunque dominó en gran parte del mismo, lo hizo un tanto embarulladamente acusando la falta de rematadores, y cuando el equipo canario dispuso de mayor dominio en la segunda mitad lo hizo con un fútbol sin garra ofensiva.

Por ello transcurrió la mayor parte del encuentro en un forcejeo por el mando en la zona ancha en la que el Betis impuso su hegemonía en el primer tiempo contabilizándose otras oportunidades para haber sentenciado el marcador.

Pero en la continuación, de manera inexplicable, el equipo local se vino abajo en su juego, cedió terreno peligrosamente y el mando, en la última media hora fue para Las Palmas que se acercó con peligro a portal de Esnaola teniendo éste que realizar dos o tres paradas meritorias para evitar que marcaran los visitantes.

Al efectuarse el único cambio en las filas del Betis el público se encrespó contra el banquillo por estimar que con la presencia de un defensa más, Cobo, se facilitaba el dominio de los canarios, que fue efectivamente insistente y peligroso hasta la pitada final.

Destacaron por el Betis, Sabaté Lobato, Biosca, López y Benítez; y por La Unión Deportiva Las Palmas, Martín, Wolf, Félix, Juani y Miguel Angel.

ATENCION
Servicio técnico oficial de calderas de calefacción o gasóleo o petróleo marca AIRFLAN para Palencia y provincia llamando a los teléfonos 714001 ó 712118
VILLAVERDE
Avda. Casado del Alisal, 19 PALENCIA

Ganó el Español

Otros dos negativos para el OVIEDO

OVIEDO, 1; ESPAÑOL, 2

Oviedo, 11 (Alfil). — Se ha disputado esta tarde en el Estadio "Carlos Tartiere" el encuentro de fútbol correspondiente al Campeonato Nacional de Liga de Primera División entre los equipos del Oviedo y Español, llegándose al final de los 90 minutos reglamentarios con el resultado de 1-2 af avor del equipo visitante.

El primer tiempo finalizó sin goles.

Arbitró el encuentro el Sr. Sánchez Ibáñez, del Colegio Extremeño, que su actuación fue muy protestada debido a que se mostró muy tolerante con los defensas españolistas.

Alineaciones:

Oviedo: César; Carrete, Tensi (Galán), Laguna (Lolín); Maxi, Vicente; Ortuondo, Iriarte, Mariano, Valdés, Llovera y Alarcón.

Español: Echevarría; Granero, Cerber, Verdugo; Molinos, Ortiz-Aquino; Cuesta, Solsona, Amiano, Fernández Amado y Caszely.

Goles:

En el minuto dos y medio de la segunda parte Mariano, de fuerte disparo consigue el tanto local.

En el minuto tres es Amiano quien logra el tanto del empate para el Español al darle el balón en la cabeza introduciéndose el esférico en el fondo de la red, este tanto fue protestado por los jugadores locales por estimar falta previa al guardameta.

En el minuto seis, Caszely, tras recibir un pase de Fernández Amado, de tiro cruzado el tanto del triunfo.

Comentario:

Mal partido el que han ofrecido sobre el terreno de juego del Carlos Tartiere el Oviedo y el Español; sobre todo la primera parte en la que no hubo momento de fútbol y fue auténticamente soporífero, el Oviedo no obstante dominó totalmente su rival a lo largo de estos primeros 45 minutos aunque el conjunto local volvió a dar muestras de auténtica falta rematadora en su línea delantera.

En la segunda mitad el Oviedo inició su presión nada más ponerse el balón en juego hasta conseguir el gol, pero el Español consiguió casi inmediatamente sus dos tantos y a partir de este momento el nerviosismo se apoderó de los jugadores locales que ya quedaron siempre hasta el final del encuentro a merced del conjunto catalán en cuyas filas destacaron Verdugo, Cuesta y Molinos, por los locales los mejores fueron Iriarte y Ortuondo.

VENDO O ARRIENDO
SUPERMERCADO
Completo o separado, con sección alimentación y sección carnicería. Ambas legisladas. — 198 m². total.
La sección de carnicería está montada con cámara frigorífica de refrigeración, congelación, ventilación y montaje completo.
Tratar con Federico García Plaza, calle Villanubla, 7. — Tel. 27.23.85.
VALLADOLID

M.C.D.2022

SEGUNDA DIVISION

(Viene de la página 16)

junto se situó muchas veces ante Romero, mereciendo el triunfo incluso por más goles.

Destacaron por el Burgos Manzanedo, Romero y Quini; por el Huelva, salvando a Lapi y a los laterales, no vale la pena hacer distinciones.

CELTA, 0; TENERIFE, 1

Vigo, 11 (Alfil).—El Tenerife ha vencido al Celta en «Balaídos», por un gol a cero, en partido de liga de Segunda División, cuyo comienzo se atrasó algunos minutos al indicar el colegiado que el Tenerife debía cambiar la indumentaria para evitar cualquier coincidencia. En principio, el Ilego; Piris, Ballesta; Pino, Canario, blanca y pantalon azul, y para evitar coincidencia alguna con la camiseta celeste y el pantalón blanco del Celta, cambió la camisola por otra de color rojo.

Arbitro Fernández Quirós, andaluz mal. Se equivocó bastante y siguió el juego de lejos.

Celta: Fenoy; Suso Santomé, Aparicio, Hidalgo; Manolo, Igartua; Lezcano, Juan, Doblas, Sanromán y De Cura. A los 63 minutos Gonzalo ingresó por Sanromán.

Tenerife: Domínguez; Juan Miguel Molina, Kraus; Hugo Fernández Montero Castillo; Ferreira, Gilberto Jorge, Illán y García. A los 89 minuto. Pousada, Albino y Rabadeira.

El gol del triunfo del Tenerife fu marcado a los 75 minutos. Un balón largo pilla adelantada a la defensa local y el delantero Illán, tras interna rse en solitario, tira y marca.

Dominio intenso del Celta y fuerte defensa del Tenerife. El Celta disfrutó de algunas claras ocasiones de gol, pero careció de efectividad. A los 13 minutos del segundo tiempo, el árbitro invalidó un gol a Del Cura por supuesto fúera de juego.

Puede decirse que el Tenerife no hizo otra cosa que defenderse, salvo en la oportunidad del gol.

Molina, Montero Castillo, Jorge, Igartua, Aparicio y Manolo han sido los más destacados.

MURCIA, 0; CORUÑA, 1

Murcia, 11 (Alfil).—En partido de fútbol correspondiente al campeonato de liga de Segunda División se han enfrentado esta tarde en La Condomina el Murcia y el Coruña. El encuentro concluyó con la victoria del Coruña, por un gol a cero. Al descanso se llegó ya con este resultado.

Alineaciones:

Coruña: Seoane; Pardo, Bello, Ga Piris; Ballesta; Piño, Canario, Pousada, Albino y Rabadeira.

Sustituciones: Castro, por Rabadeira, y Cuzco por Pousada.

Murcia: Ojeda; Laredo, Canito, Morgado; Pazos, Piraña; Añil, Vera Palmés, Angelín (Murciano), Castro y Leiroz (Galdós).

Arbitró el colegiado vasco señor Urizas, que tuvo una excelente actuación.

El gol:

El gol de la victoria coruñesa se produjo en el minuto 25 de la primera parte como consecuencia de una falta sacada por el Coruña, se produjo un despiste de la defensa murciana, Rabadeira paso a Piño, y éste remató a gol.

El Coruña ha obtenido una fácil victoria, que habría podido ser rotunda, sobre el Murcia, que parece estar gafado en su propio campo. Mientras que en sus salidas realiza excelentes partidos, en su feudo se muestra incapaz de trabajar jugadas, desorientado y lleno de nervios. La falta absoluta de confianza que viene evidenciando es la principal causa de sus derrotas y el punto débil sobre el que se ceban sus contricantes. Basta un pequeño empuje al principio de los partidos para que la moral del equipo murciano caiga por los suelos.

Y eso es lo que ha hecho el Coruña en esta ocasión, obteniendo con ello la victoria.

VALLADOLID, 4; C. SOTELO, 0

Valladolid, 11. (Alfil). — Por cuatro goles a cero el Valladolid ha vencido al C. Sotelo, en partido de Segunda División de Liga, primer tiempo, 1-0.

Arbitraje meticuloso y acertado del colegiado guipuzcoano Alasagasti, que amonestó a Nuevo, Vázquez, Mendoza, Bernardo y Viqueira, por protestar sus decisiones y Larrauri por saltar al terreno sin autorización previa. Todos ellos del Calvo Sotelo.

Alineaciones:

Valladolid: Campos; Pérez García, Docal, Mellado; Antón, Puig-Viñeta Vicente, Landáburu, Drenks, Santos y Lizarralde.

Calvo Sotelo: Bernardo; Lobo, Vázquez, Quico; Mendoza, Viqueira (Calero); Bautista, Chone, Odair, Nlevo (Larrauri) y Molina.

A los 7 minutos del primer tiempo, centro de Antón sobre Vicente y éste de cabeza, anticipándose a la defensa, establece el 1-0.

En la continuación, en el minuto dos, tiro floje de Antón, pero Drenks aprovechó que la defensa se quedó parada para enviar a la red.

Al cuarto de hora córner, botado por Landáburu, toca Santos, jugándose la pelota, y Drenks, de nuevo, empalmó y logró el 3-0.

A los 36 minutos, Vicente aprovechó un pase de Lizarralde, aguantó la entrada de Vázquez y ante la salida de Bernardo templó impecablemente en las mallas, estableteciendo el 4-0 definitivo.

El Real Valladolid ha realizado esta tarde el mejor encuentro de los disputados en el Estadio Zorrilla frente a un Calvo Sotelo que no se entregó nunca y luchó cuando pudo en busca de un resultado positivo, siendo uno de los equipos que más peligrosidad ofrecieron para el marco de Campos. El Valladolid tuvo más oportunidades de marcar pero Drenks y Santos desaprovecharon en inmejorable posición.

El equipo local lanzó 13 córners por solamente uno el Calvo Sotelo, una prueba más del dominio aplastador del equipo vallisoletano.

Destacaron por el Valladolid Santos, Antón, Drenks, Puig-Viñeta y Pérez García, aunque todos estuvieron a un gran nivel. Por el Calvo Sotelo, Bautista, Vázquez y Mendoza.

MALAGA, 3; SAN ANDRES, 0

Málaga, 11. (Alfil). — Por tres goles a cero ha vencido el Málaga al San Andrés en partido disputado esta tarde correspondiente a la Segunda División de Liga. Se llegó al descanso con el resultado de 1-0.

Alineaciones:

Málaga: Humberto; Aráez, Monreal, Uriarte; Macías (Martínez), Requejo; Quevedo, Miguell, Orozco (Cervera), Bustillo y Esteban.

San Andrés: Blanch; Rodri, Moya, Paquito; Font, Tovar; Doval (Garrido), Martí Filosía, Martín (Curta), Angel y Díaz.

Arbitró el señor Campillo Llort, del Colegio murciano, que estuvo bien en un encuentro sin complicaciones. Sacó tarjeta blanca a Macías y a Tovar.

El estadio de "La Rosaleda", registró una buena entrada en tarde de excelente temperatura.

Goles: Minuto 42 del primer tiempo. Centro de Requejo y remate de Orozco intentando, sin conseguirlo, despejar en la raya un defensa catalán. En el minuto 15 del segundo tiempo gol de Orozco tras haber doblado con Quevedo. Minuto 38, un rechace de la defensa del San Andrés es recogido por Requejo desde fuera del área y de fuerte chutazo con la izquierda que se cuela por el poste derecho.

El encuentro, jugado con una gran corrección, tuvo unos minutos iniciales de pleno dominio del Málaga, que se vio después acusando fallos en el centro del campo. En el segundo tiempo el Málaga salió con una gran fuerza para ceder nuevamente a raíz de su segundo tanto y mantener un 4-3-3, pese a todo lo cual ha ofrecido un buen juego y probablemente el mejor partido de esta temporada en "La Rosaleda".

El San Andrés ha ofrecido una excelente impresión sin rehuir la lucha en ningún momento y jugando además de forma abierta y sin brusquedades.

En suma, un resultado justo en partido en que los dos equipos pudieron haber marcado algún gol más sobre todo el Málaga que estrelló en los postes tiros de Quevedo y Orozco.

Destacaron por el conjunto local Orozco, Requejo y Monreal. Por el San Andrés Moya, Díaz y Martí Filosía.

RELACION SEGURA, FELIZ RELACION

Artículos de Higiene de gran calidad, lubricados y superfinos. Marcas internacionales. Pida muestras remitiéndonos 30 pesetas en sellos. O solicite a contra reembolso envíos de 12, 24 y 36 unidades a un precio de 195, 345 y 490 pesetas respectivamente, máxima discreción y reserva.

OMBU, S. A. Fraternidad, 25

Escribir al Apartado Correos, 9417. BARCELONA

Balonmano

El Atlético Madrid ganó en Granollers

Madrid, 11. (Alfil). — Resultados de los encuentros de balonmano disputados hoy, en la "División de Honor masculina", 13 jornada:

Resultados:

Granollers, 21; At. Madrid, 23.
Calpisa, 16; Marcol L. Aragón, 13.
Academia Octavio, 23; San Antonio, 17.
Anaitasuna, 20; Teucro, 13.
Bidasoa, 19. Barcelona, 20.
Vallehermoso, 20; Gavá, 11.

CLASIFICACION

	J.	G.	E.	P.	F.	P.
1. Calpisa	13	12	0	1	24	
2. At. Madrid	13	11	1	1	23	
3. Barcelona	13	9	2	2	20	
4 Marcol	13	8	0	5	16	
5. Granollers	13	6	2	5	14	
6 San Antonio	13	6	0	7	12	
7. Bidasoa	13	5	0	8	10	
8. Ac. Octavio	13	5	0	8	10	
9 Teucro	13	4	1	8	9	
10. Gavá	13	4	0	9	8	
11. Anaitasuna	13	3	0	10	6	
12. Vallehermoso	13	2	0	11	4	

En la madrugada del DOMINGO

Destrozaron las instalaciones del campo del Sardinero

Se desconoce el objetivo de los asaltantes

Santander, 11. (Alfil). — Las instalaciones del Racing, de su campo de fútbol, han sido durante la noche pasado objeto de un acto vandálico sufriendo graves daños materiales.

Los autores del hecho destrozaron la puerta, instalación eléctrica y un armario de la sala de prensa, situada junto a los vestuarios. Asimismo penetraron en el palco de la directiva y en otras dependencias, donde a la vista del escenario de los hechos parece que sus autores no tenían otro objetivo que el de causar daños, ya que según la referencia que se tiene no se ha notado la falta de nada.

La policía santanderina lleva a cabo una investigación para tratar de conocer los autores de este asalto, hechos que se han sucedido ya en algunas empresas y comercios de la capital en días pasados, pero se supone que no sean los mismos autores, puesto que los de los comercios han sido descubiertos por la policía, tratándose de cuatro menores de 13 a 15 años.

En el caso de las instalaciones del Racing es difícil pensar qué objetivo ha llevado a sus autores para cometer los destrozos.

Dr. J. A. Ledo Pozueta

Trastornos circulatorios Periféricos. Cirugía Vascular

Ildefonso, 3 - 2.º - Telf. 237974

VALLADOLID

TENIS

Australia eliminó a Indonesia en COPA DAVIS

Hobart, 11. (Alfil). — Australia ha eliminado finalmente a Indonesia en semifinales de la zona asiática de la Copa Davis, por cinco victorias a cero.

En el penúltimo partido de individuales John Newcombe, venció a Atet Wijona por 6-2, 6-1, 6-1, mientras que en el último partido de la eliminatoria Tony Roche batía a Justedje Parik, por 6-3, 6-2, 6-2.

Danny Machado: Versos y puñetazos

"CUANDO CUELGUE LOS GUANTES ME DEDICARE A LA POESIA..."

"ME MARCHE DE VENEZUELA EN BUSCA DE AVENTURAS"

"MIENTRAS EXISTA EL BOXEO HABRA TONGO"

Hay boxeadores que a pesar de haber llegado del otro lado del Atlántico, no se les puede considerar como a unos intrusos dentro del deporte español. Este es el caso del venezolano Danny Machado, que lleva en España alrededor de los cinco años. Aunque en ese espacio de tiempo el venezolano, nacido concretamente en Caracas, ha disputado pocas peleas en España, teniendo que salir con bastante frecuencia a pelear a Europa. Pero dejemos que sea él mismo el que nos lo explique.

—Machado, ¿qué es lo que le trajo a España?

—Cuando un púgil se marcha de su país para irse a otro, solamente le mueven el afan de aventura y el dinero. Eso fue lo que me pasó a mí.

—¿Se ha arrepentido de haber venido al Viejo Continente?

—La verdad es que no. Boxeando en España y en el resto de Europa, he logrado adquirir mucha experiencia, he conocido a mucha gente, que nunca hubiera podido, de haberme quedado en mi país.

—¿Cuantas peleas ha disputado en España?

—Si la memoria no me falla, creo que fueron 10.

—¿No cree que fueron pocas peleas?

—En efecto, pero tenga en cuenta que he boxeado en ese tiempo en varios países europeos: Inglaterra, Francia, Alemania, Italia. Yo creo que un boxeador no se debe prodigar mucho en este deporte tan arriesgado, los golpes a menudo suelen tener fatales consecuencias, sobre todo cuando uno sube al ring «quemado» de tantas peleas. Es necesario tener el debido descanso entre pelea y pelea, máxime cuando se trata entre pesos pesados y los golpes proliferan con demasiada frecuencia, como es normal.

—Pero a veces, ¿no suele ser motivado por la ausencia de pesados?

—En muchas ocasiones así sucede. Aquí en España hay pocos rivales: Urtain, Gálvez, el uruguayo Evangelista y pare usted de contar, de ahí el que casi siempre tengamos que enfrentarnos con púgiles de otros países.

«SI TUVIERA UN HIJO NO LE DEJARIA QUE FUERA BOXEADOR»

La entrevista se desarrolla en el gimnasio del Palacio de los Deportes de Madrid, allí se entrenan la mayoría de los púgiles de la capital. No queda más remedio que observar la ausencia de boxeadores en el mismo cada vez que acudimos al gimnasio vemos que los púgiles —pocos— son siempre los mismos, que las caras nunca cambian. ¿Qué ocurre en el boxeo? ¿Es tan profunda la crisis?

—¿Qué piensas de todo esto?

—Es lógico que los muchachos jóvenes, prefieran dedicarse a otra actividad, pueden practicar otros deportes, mejor pagados y sin tanto riesgo que el boxeo. Además hoy la vida es mucho más fácil, todo el mundo dispone de dinero para poder gastárselo en lo que le plazca, hay muchos vicios y placeres en la vida de hoy, y la juventud prefiere el disfrutar de la vida a tener que sacrificarse por un deporte, que no siempre recompensa. De ahí el que la juventud no venga a los gimnasios, y cada vez haya menos boxeadores.

—Machado, ¿si tuviera un hijo le dejaría ser boxeador?

—No. Rotundamente no. Le quitaría rápidamente la idea. Es preferible que estudie una carrera y si le gusta el deporte que lo practique. Pero nunca se dedicará al boxeo.

—Machado, ¿cree usted en el tongo? ¿Es cierto que en el boxeo en la actualidad sigue practicándose el tongo?

—Mire usted, el tongo existirá mientras el boxeo siga siendo boxeo. El tongo pertenece ya de por sí, al mundo del boxeo, y mientras exista el boxeo existirá el tongo. Y le puedo asegurar que el boxeador nunca se entera. En este caso, como en muchos otros, el pugilista es un simple número, es manipulado constantemente. Pero que quede bien claro que el boxeador en caso de existir el tongo, nunca lo sabe.

—¿Y usted nunca ha llegado a sospechar?

—Mire yo he combatido en varios países de América Latina, como pueden ser Colombia, Perú, Venezuela, Trinidad, Guayana, etc., aparte claro está de los países que le dije anteriormente europeos, he disputado a lo largo de mi carrera profesional 85 combates, tengo mucha experiencia en esto del boxeo y la verdad he visto muchas cosas...

«ME DEDICARE A ESCRIBIR»

—¿Cuantos años tiene en la actualidad?

—Estoy en los 31. Una edad en la que ya hay que pensar en la retirada.

—¿Para cuando?

—Espero que para dentro de dos años decida colgar los guantes. Varias peleas más y fuera, se acabó ... pero antes quiero pelear con Urtain. Me gustaría enfrentarme contra el vasco antes de retirarme.

—¿Ha pensado lo que hará cuando llegue esa retirada?

—Me dedicaré a escribir...

La verdad es que nos dejó parpadeados la respuesta del púgil venezolano, la mayoría de los boxeadores piensan en montar algún negocio, el seguir en el boxeo, como promotor o manager. En fin todo menos que el dedicarse a una actividad como el escribir ,tan alejada del boxeo.

Yo de joven era universitario en Venezuela, tengo mi cultura y soy un gran amante de la poesía. Tengo muchos, muchísimos libros de poetas latinoamericanos, como pueden ser Nicolás Guillén, Pablo Neruda, etc., yo mismo estoy escribiendo un libro de poesías.

Ojalá que Machado tenga suerte en su nueva profesión: la poesía. Parece un hombre con una gran sensibilidad y un gran amante de todo lo que se relacione con la cultura. Me parece que pocos púgiles cuando han abandonado el olor a masaje, las noches de gloria, las grandes victorias, los aplausos de los aficionados, los sacrificios que encierra la preparación o el nerviosismo que se tiene antes de saltar al cuadrilátero, han cogido la pluma y el tintero. En medio de un mundo de espinas y amarguras como es el boxeo, ha surgido una rosa...

Manuel Agustin Diaz

SE PRECISAN para taller de automóvil

— OFICIAL MECANICO.
— OFICIAL ELECTRICISTA.

Dirigirse a:

VICAUTO, S. A.

Concesionario RENAULT.
C/. Cardenal Cisneros, 1.
PALENCIA

Delegación Provincial de Fútbol.-Palencia

Se comunica a los equipos que han realizado la inscripción para los Campeonatos de Primera y Segunda Regional, de esta provincia, temporada 1975-76, que el próximo día 15 de los corrientes, a las ocho de la tarde, tendrá lugar en el domicilio de esta Delegación, Onésimo Redondo, número 6, segundo (Casa del Movimiento), el sorteo y confección de los calendarios de las competiciones anteriormente citados.

Los equipos que no puedan asistir, deberán delegar su voto, por escrito, a cualquiera de los equipos asistentes.

La no asistencia supondrá la aceptación de las resoluciones que se tomen por la mayoría de los equipos representados.

Palencia, 12 de enero de 1976.
El Secretario

CAMIONES

TODAS LAS MARCAS Y TONELAJES, EN PERFECTAS CONDICIONES, 2-3 Y 4 EJES. VOLQUETES Y CAJAS NORMALES.

AUPASA

Avenida de Madrid, 2. PALENCIA

AEG corcho Miele inter ZANUSSI TELEFUNKEN AGNI FAGOR PHILIPS BRU Westinghou Balay WERNER SUPER SEB INDESIT AEG corcho Miele inter ZANUSSI TELEFUNKEN AGNI FAGOR PHILIPS BRU Westinghou Balay WERNER SUPER SEB INDESIT AEG AGNI

Marcas de prestigio, modelos actuales, a Precios Gamma: precios... "en su sitio"

Hemos abierto nuestras puertas con esta política comercial: "se acabaron los abusos". Por eso estamos ofreciendo electrodomésticos de primerísimas marcas —con toda su calidad y garantía— en modelos y versiones actuales, a precios Gamma: precios justos, puestos "en su sitio".

Venga, pregunte y vea las ventajas del Precio Gamma.

LAVADORAS SUPERAUTOMATICAS — PRECIO Gamma 9.895,-

TELEVISOR COLOR BLANCO Y NEGRO 24 PULGADAS — PRECIO Gamma 80.632,- — PRECIO Gamma 19.900,-

FRIGORIFICOS 200 LITROS — PRECIO Gamma 9.675,-

LAVAVAJILLAS IMPORTACION — PRECIO Gamma 18.167,-

PLACAS SOLARES — PRECIO Gamma 2.806,-

ESTUFA BUTANO — PRECIO Gamma 2.900,-

COCINAS • Tres fuegos • Gas y electricidad • Horno • Portabombona — PRECIO Gamma 6.960,-

AFEITADORA PRECIO Gamma 916,- | ASPIRADOR DE TRINEO con sacudidor 5.405,- | BATIDORA DE VARILLA 614,- | PLANCHA DE VAPOR 1.145,-

TELEFUNKEN AGNI FAGOR PHILIPS BRU AEG corcho Miele inter ZANUSSI elvinator SANYO EXTEND LAVIS BRAUN aspes TELEFUNKEN AGNI FAGOR PHILIPS BRU AEG corcho Miele inter ZANUSSI elvinator SANYO EXTEND LAVIS BRAUN

PALENCIA Avda. Valladolid, 9
MADRID Rodríguez S. Pedro, 61; Abtao, 14; Porto Alegre, 2
SALAMANCA Federico Anaya, 7; Iscar Peyra, 1
VALLADOLID Cánovas del Castillo, 6; 18 de Julio, 11; Paseo Zorrilla, 14
MEDINA DEL CAMPO Plaza Mayor, 8
ZAMORA Avda. de Portugal, 2

Gamma

"los precios en su sitio" ELECTRODOMESTICOS "los precios en su sitio"

M.C.D.2022

2.ª DIVISION Primera jornada sin empates

El Burgos, al vencer en Huelva, se incorpora al grupo de cabeza

Peligro para el Celta, derrotado en Balaídos por el Tenerife

El Murcia volvió a perder en Casa, frente al Coruña

ENSIDESA, 1; R. VALLECANO, 0

Avilés, 10. (Alfil). — En partido de Segunda División, jugado esta tarde en el estadio de Santa Bárbara, el Ensidesa venció al Rayo Vallecano por un gol a cero.

Arbitró el señor Burgos Núñez, colegiado vizcaíno, muy joven pero que tuvo una actuación extraordinaria. Fue felicitado por los componentes de ambos equipos, y el público le tributó una fuerte ovación cuando se dirigía a los vestuarios. A sus órdenes, los equipos presentaron las siguientes alineaciones:

Rayo Vallecano: Aramayo; Anero, Luna, Artero; Rocamora, Fermín (Alvarito); Benito, Sena (Francisco), Salamanca, Felines y Lo.

Ensidesa: Lombardía; Vallina, Quirós, Esteban; Valdés, Raya; Terry (Novo), Arraiz, José Aurelio, Luis Gabriel y Javi.

El único gol del partido se consiguió a los 15 minutos del primer tiempo. Un centro de Javi lo aprovechó José Aurelio para, de disparo colocado con la izquierda, batir al guardameta vallecano Aramayo.

El partido, en línea generales, fue de mucha emoción por lo incierto del resultado. Se jugó con mucha deportividad por parte de ambos equipos, y en cuanto a calidad fue más bien baja.

Destacaron por el Rayo Vallecano Fermín, Felines y el extremo izquierda Lo, y en el Ensidesa labor de marcaje de Raya y Quirós y las buenas intervenciones del portero Lombardía.

BARCELONA AT., 2; TARRAGONA, 1

Barcelona, 11. (Alfil). — El Barcelona Atlético ha vencido por dos goles a uno, al Tarragona en partido de fútbol correspondiente a la Segunda División del Campeonato Nacional de Liga y disputado esta mañana en el campo de Fabra y Coats. El primer tiempo finalizó con el resultado de empate a un tanto.

Arbitro: Medina Díaz, del colegio Andaluz.

Barcelona At.: Santos; Fuster, Serrat (Rebollo), Olmo; Moré, Vila (Corominas); Rusky, Costa, Durán, Martínez y Carrasco.

Tarragona: Lapiedra; Pedraza, Manolo (Guevara), Robles; Chacón, Filgueira; Masferrer, Berros (Sánchez Pijuan), Castillo, Cáceres y Crujeras.

El primer gol llegó en el minuto 14 del primer tiempo, tras una hábil jugada de Costa quien pasó sobre Martínez, para que este, desde fuera del área, empalmara un impresionante disparo que batió al meta tarraconense sin dejarle tiempo para reaccionar.

El tanto del empate subió al marcador en el minuto 30, como consecuencia de un fallo de la defensa azulgrana, que dejó solos a Castillo y Berros ante Santos, siendo el primero quien, sin dificultad, envió el esférico al fondo de la red.

El gol de la victoria azulgrana llegaría en el minuto 24, a resultas de un penalty que se encargó de lanzar Martínez, engañando al portero; la pena máxima se señaló por derribo dentro del área pequeña.

El partido ha sido de escasa calidad. El equipo visitante le ha puesto las cosas difíciles al conjunto local, pues todo su empeño lo ha constituído el intento de desbaratar el juego del contrario, lográndolo en muchas ocasiones, sin que ello se tradujera en un dominio efectivo, sino en un alejamiento del peligro. En esta línea defensiva ha destacado Robles, con un juego muy expeditivo y seguro.

CASTELLON, 1; TARRASA, 0

Castellón de la Plana, 11. (Alfil). —El único gol del partido Castellón-Tarrasa, jugado esta tarde en el Estadio Castalia, fue conseguido a los ocho minutos del segundo tiempo, por el defensa Maguregui, al rematar de cabeza un castigo lanzado por Selma.

El partido resultó aburrido en líneas generales, pues apenas sí se vio jugadas de mención. En el primer tiempo dominó más el C. D. Castellón, que tuvo dos o tres buenas oportunidades para marcar, especialmente en unos disparos de Claramunt y Ruiz, pero el portero egarense, Vallespir, estuvo muy acertado en sus intervenciones.

En la segunda mitad el juego decayó mucho y los aficionados, en algunos momentos, mostraron su desagrado. El Tarrasa pudo empatar en el último minuto, en un disparo de Ramos desde muy cerca, pero la formidable intervención de Racic, despejando a córner, consolidó la victoria local.

A los 34 minutos del segundo tiempo, el árbitro expulsó a Bio, por agresión a Maguregui.

Arbitró Díaz Agueró, del Colegio Cántabro, debutante en el Estadio Castalia, que amonestó a los jugadores visitantes Bio, por protestar, y luego lo expulsó, Domenech, y Aguado, por juego peligroso, y González, del Castellón, por pérdida deliberada de tiempo.

Alineaciones:

Castellón: Racic; Babiloni, Maguregui, Beltrán; Subirats, González; Claramunt, Cayuela, Cioffi, Selma y Ruiz.

A los 28 minutos del segundo tiempo se lesionó Claramunt y fue sustituído por Chiva, y faltando cuatro minutos para el final, Montañés suplió a Ruiz.

Tarrasa: Vallespir; Valdés, Aguado, San Juan; Nieto, Guarazi; Rojo, Planas, Bio, Vila y Fernández.

A los 24 minutos, se lesionó Guarazi y le sustituyó Domenech, y a los 12 minutos del segundo tiempo, Ramos reemplazó a Rojo.

4-0: Gran partido del VALLADOLID ante el CALVO SOTELO

HUELVA, 0; BURGOS, 2

Huelva, 11 (Alfil).—Por dos goles a cero ha vencido el Burgos al Recreativo de Huelva en partido de Segunda División, disputado en el estadio municipal onubense. Al descanso se llegó con empate a cero.

Recreativo: Romero; Isabelo, Toñánez, Ortiz; Soler, Alcorta; Lapi, Espárrago, Cruz Carrascosa (Morón), Jeromo (Gerolami) y Galleguito.

Burgos: Manzanedo; Gómez, Palmer, Igartua; Romero, Kresic; Viteri, Valdés, Juanito, Navarro I y Quini.

Arbitró el murciano Jiménez Sánchez, que mostró tarjeta blanca al onubense Toñánez, por protestar, y al burgalés Juanito por no guardar la distancia reglamentaria en el saque de una falta.

Goles:

A los ocho minutos de la segunda mitad, en un fallo garrafal de Romero, Juanito tira a puerta vacía sacando el balón Ortiz con la mano, señalando el árbitro penalty. Lo tira Valdés logrando el primer gol.

Cuatro minutos después galopada de Quini por su banda con tiro alto y muy angulado que inexplicablemente se cuela en la red.

Mal partido por parte del Recreativo de Huelva y suficiente por la del Burgos. Los locales fallaron estrepitosamente en el centro del campo, por lo que el equipo quedó roto y a merced de su adversario, quien con balones al primer toque, entregas en corto y una magnífica labor de con

(Continúa en la página 14)

GRAN OPORTUNIDAD PARA AMUEBLAR SU PISO EN

MUEBLES TEJO

Liquidamos más de quince millones de existencias en muebles; librerías, dormitorios, tresillos, muebles por elementos. SOLAMENTE POR UN MES.

AHORRE MAS DE UN 40 % comprando en

MUEBLES TEJO

No deje de visitar nuestra gran exposición de muebles de lujo en Casado del Alisal, 19.

MUEBLES TEJO

Al contado y a plazos. Se abre los sábados por la tarde

CICLO-CROSS

Basualdo, nuevamente campeón de España

ARETA-LLODIO (Alava).—José María Basualdo se ha proclamado campeón de España de ciclo-cross para profesionales, en la prueba disputada en esta localidad. Por su parte, Ignacio Mayora, que se clasificó en tercer lugar, se ha proclamado campeón de España de Aficionados.
En la foto, José María Basualdo felicita a Ignacio Mayora, campeón de aficionados.—(Telefoto CIFRA GRAFICA)

Llodio (Alava), 11. (Alfil). — José María Basualdo e Ignacio Mayora, se han proclamado campeones de España de profesionales y aficionados, respectivamente, de ciclo-cross.

Este campeonato se ha disputado hoy en el barrio llodiano de Areta (Alava), con una numerosa participación de diez Federaciones Regionales españolas.

En una mañana agradable, con temperatura muy discreta, han tomado la salida 47 corredores entre profesionales y aficionados, para cubrir 10 vueltas al circuito que totalizaba 22'100 kilómetros.

En las primeras vueltas ha ido en cabeza el alavés Martínez Albéniz; pero a partir de la cuarta le ha superado el también alavés José María Basualdo, que, hasta el final, ha hecho el resto del itinerario en solitario, aunque ligeramente perseguido por su paisano Martínez Albéniz.

La carrera muy animada y muy disputada, ha sido prácticamente un duelo entre los dos alaveses, pertenecientes al equipo "Kas". José María Basualdo era la verdadera incógnita de la prueba, ya que venía padeciendo de una vieja lesión en la pierna izquierda, y nadie confiaba en su triunfo. Sin embargo, ha sabido reponerse animado por sus numerosos incondicionales, y cuando todos confiaban en un triunfo de Martínez Albéniz, Basueldo se ha recuperado plenamente y ha rebasado a su paisano, hasta hacer siete vueltas en cabeza ligeramente destacado, para proclamarse campeón indiscutible.

En tercer lugar se ha clasificado Ignacio Mayora, que ha sido el primer aficionado, proclamándose, asimismo, campeón de España de aficionados.

CLASIFICACIONES

1 José María Basualdo, 1-13-01.
2 Martínez Albéniz, 1-13-25.
3 Ignacio Mayora, 1-14-34.
4 Juan Gorostidi, 1-15-11.
5 Rafael González, 1-15-44.
6 Ortega, 1-16-39.
7 Pino, 1-16-39.
8 Yurrebaso, 1-17-02.
9 José Nazábal, 1-17-19.
10 José Astal, 1-17-22.
11. Ramón Medina, 1-20-45.
12 José Casas, 1-20-04.
13 Martín Tapia, ídem.
14 Luis Madroño, 1-22-42.

De los 47 corredores que han tomado la salida se han clasificado 14.

Los triunfadores pertenecen al equipo "Kas", así como el segundo de los profesionales.

Han entregado las boinas simbólicas de campeones y los distintos trofeos los presidentes de las Federaciones españolas, Alavesa y Guipuzcoana de Ciclismo, así como la alcaldesa de Llodio y el delegado de Educación Física y Deportes de Alava.

Han seguido la prueba a lo largo del circuito miles de aficionados de Alava, Vizcaya y Guipúzcoa.

SELECCION NACIONAL DE CICLO-CROSS PARA LOS MUNDIALES

Llodio (Alava), 11. (Alfil). — Según ha manifestado el seleccionador nacional de ciclo-cross, Ignacio Arratibel, al término del campeonato de España, celebrado en esta ciudad, la selección que acudirá a los Campeonatos del Mundo que se celebrará el próximo día 25, en Lion (Francia), estará formada por los siguientes corredores: como profesionales: José María Basualdo, José Antonio Martínez Albéniz, Juan Gorostidi y José Luis Uribezubia.

En la categoría de aficionados figuran Rafael González, Joaquín Ortega, Ignacio Mayora y el cuarto hombre saldrá entre José María Yurrebaso y Ramón Medina. Los planes de preparación previstos para la selección nacional incluyen una prueba que se disputará el próximo domingo, día 18, en la localidad vizcaína de Elorrio y, después, el día 21, la expedición saldrá con dirección a Lion, donde se preparará durante 3 días en el mismo escenario de los mundiales.

2.do GRUPO DE 3.ª DIVISION

Frente al Michelín, otros dos positivos para el At. Madrileño

El Logroñés también puntuó en MIRANDA

Siete goles del Getafe al Zamora

MICHELIN, 1; AT. MADRILEÑO, 2

Lasarte, 11. (Mencheta). — Alineaciones:

Michelín: Iturriza; Garmendia, San Sebastián, Navas; Laca (López), Loidi; Cadarso, César Gómez, Oyarzábal (Ongay), Usandizaga y González.

At. Madrileño: Catalán; Atienza, Torán, Sierra; Ruiz, Vargas; Juanín (Rossi), Samos, Prado, Vilches y Corchado (Juncosa).

Arbitró bien el asturiano García Fernández, acertado a la hora de señalar los dos penaltyes. Amonestó a Cadarso por protestar.

A los 18 minutos, contragolpe madrileño por parte de Vilches, que acaba cediendo al desmarcado Corchado, quien tras burlar la salida de Iturriza, marca a puerta vacía.

El empate, a los 80 minutos, empujón a Usandizaga dentro del área rojiblanca. Penalty que transforma el gol Cadarso.

Seis minutos después, Prado y Garmendia corren tras el balón, el defensor derriba al delantero dentro del área y el mismo Prado transforma el penalty en el gol de la victoria, a pesar de que Iturriza consigue tocar el balón.

Justo resultado el producido en el campo de Lasarte, por cuanto que el At. Madrileño creó más juego a lo largo de los 90 minutos. Con una táctica preventiva, pero muy dispuesta al contrataque, los rojiblancos madrileños supieron mandar a lo largo de la fase inicial en la que consiguieron un gol y tuvieron otras oportunidades, sobre todo por parte de Vilches y apenas dieron ocasión a los guipuzcoanos para inquietar a Catalán. Después, en la segunda mitad con la misma tónica de juego, el equipo local avanzó más sus líneas y tuvo más ocasiones. Tras el empate, con diez minutos aún de juego, se vio lo mejor del partido, con los dos equipos lanzados al ataque y sin conformarse ninguno con el reparto de puntos.

La victoria sonríe a los madrileños y dicho está que fueron los que más méritos hicieron y confirmaron el por qué de su primer puesto en la tabla.

Prado, Corchado y los contrataques de Vilches fue lo mejor del At. Madrileño. En cuanto al Michelín, mejoró de sus actuaciones anteriores, pero se encontró con un rival superior, siendo sus mejores elementos Usandizaga, Navas y Garmendia.

CASTILLA, 2; SALMANTINO, 0

Madrid, 11. (Mencheta). — En el campo principal de la Ciudad Deportiva del Real Madrid, que registró media entrada, se enfrentaron en partido de Tercera División, segundo grupo, el Castilla y el Salmantino. El encuentro finalizó con la victoria local por dos goles a cero, cuyo tanteo ya figuraba en el marcador al término de los primeros 45 minutos.

Dirigió el colegiado andaluz, señor Montes Espigales, bien. Su labor pasó desapercibida, y ambos contendientes hicieron gala de deportividad. Mostró tarjeta blanca a Guti y Becerra, por juego peligroso.

Alineaciones:

Salmantino: Redondo; Guti, Sánchez Marcos, Adriano; Becerra (Nava), Pepín; Alonso (Aparicio), Pepe, Mateos, Juanito y Alen.

Castilla: Tocón; Sanjosé, Castañeda, Meneses; Morota, Macua; Roales, Villanueva, Magdaleno, Serrano e Isidro.

Pascual relevó a Villanueva y Montecillo a Roales, lesionado.

Se inauguró el marcador a los 27 minutos de la primera parte, como producto de una falta contra el Salmantino, con rechace de la barrera y el balón centrado por Roales llega a Macua, que bate a Redondo.

Seis minutos después, o sea a los 33, se establecería el que habría de ser resultado definitivo. Se interna Magdaleno en el área forastera y es derribado dentro de ella, pero antes de caer consigue disparar a puerta y conseguir el segundo tanto, en semifallo del portero charro.

Partido soso y falto de técnica el disputado por el Castilla y el Salmantino, en el que los locales, tras conseguir los goles que le daban la victoria pecó de exceso de conformismo, sin espíritu de lucha y dando como bueno el resultado.

El Salmantino, que en la fase inicial había jugado arropado, en la reanudación se soltó algo y creó alguna situación de peligro, pero sin mostrar excesiva penetración en el área de Tocón.

En el capítulo de destacados, por parte del Castilla, ninguno se hizo acreedor a este mérito. Por el Salmantino, únicamente debemos citar a su portero Redondo, el mejor hombre sobre el campo.

El Pegaso se llevó los puntos de Carabanchel

TUDELANO, 2; LAGUN ONAK, 0

Tudela, 11 (Mencheta). — Alineaciones:

Tudelano: Alonso; Juan Carlos, Salvatierra I, Milos (Chucho, minuto 43); Uris, Salvatierra II; Mena (López Jimeno, minuto 60), Martínez, Iriguivel, Solá y Munárriz.

Lagun Onak: Vidalzarraga; Odriozola I, Moya I, Olaizola; Segurola, Bereciartúa; Lucio, Echevarría (Odriozola II, minuto 79), Lucas, Aramburu y Arrieta.

Dirigió el partido el colegiado murciano Sr. Almendros Santos, que lo hizo bien. Se le despidió con aplausos. Le facilitó su labor la corrección y deportividad de todos los jugadores.

Los goles se han producido:

Minuto dos de la segunda parte. Falta sancionada de Lucas a Salvatierra en el círculo central. Este último, la lanza, bombeado sobre el área visitante, y un defensor guipuzcoano falla el despeje, saliendo la pelota hacia la meta visitante. Vidauzarraga despeja con el puño, flojo, y Mena, recogiendo el esférico, desde unos doce metros a meta vacía, en disparo a media altura, bate el portal vasco.

Minuto 18 de la segunda mitad. El meta Alonso hace un saque de puerta muy fuerte, con ayuda del viento. Tras dar un bote el balón en el suelo engañando a un defensor visitante, recoge Iriguíbel, quien tras realizar un quiebro a un contrario, ante la salida a la desesperada del meta, en tiro suave y por bajo, establece el segundo tanto.

En el primer tiempo, minuto 5, se produjo una colada de Uris que llegó casi hasta el portal visitante y cuando se disponía a rematar, logra el meta Vidalzarraga desviar a córner.

En el minuto 7, el meta visitante, bloca un balón tras remate de Iriguíbel, desde cerca.

A los 17, el Tudelano desaprovecha una buena oportunidad de abrir el marcador, tras una bonita jugada que Munárriz, Iriguíbel e Hilos, con pase de éste a Martínez, que desde muy cerca, de forma incomprensible lanzó el balón por encima del travesaño.

En el 19, el colegiado sancionó una fuerte entrada de Hilos a Lucio, cerca del frontal del área, tras formar la barrera a la distancia reglamentaria, ésta fue lanzada por Arrieta, que cedió en corto a Lucio y este remató de fuerte tiro a media altura, que rebotó en la barrera, señalando el árbitro fuera de juego del delantero centro Lucas.

En el minuto 30, un rechace en corto de un defensor tudelano, dio oportunidad a Lucio para recoger la pelota, pero su disparo flojo y sin colocación, lo detuvo Alonso, sin dificultades.

En el minuto 34, Segurola lanzó la pelota fuera del campo, para que las asistencias retiraran a Odriozola I del terreno de juego, que tras ser atendido en la banda unos minutos, se reincorporó al juego.

En el minuto 40, Juan Carlos fue sancionado por obstrucción a Arrieta en el lateral del área derecha tudelana. La falta fue lanzada por Arrieta y el balón, tras rebotar en la barrera, fue recogido por el delantero centro Lucas, señalando el colegiado fuera de juego, en nuestra opinión muy dudoso, que los visitantes protestaron.

La primera parte terminó con el empate inicial y en la segunda, en el minuto 8, gran jugada individual de Munárriz que tras sortear a Olaizola se colocó ante el meta y a cinco metros, le soltó un tremendo disparo que fue rechazado con el cuerpo. A los 9, centro de Salvatierra I, sobre Iriguíbel. Este tira de cerca un cabezazo, pero la pelota salió desviada, rozando el poste izquierdo.

A los 25, el portal visitante pasó momentos de agobio, tras remates de Martínez e Iriguíbel, que desde cerca tiró fuerte que da la casualidad

(Continúa en la página 15)

LOS OTROS 3 GRUPOS DE TERCERA DIVISION

PRIMER GRUPO

Laredo, 3; Lemos, 1.
Santurce, 0; Pontevedra, 2.
Gijón, 2; Bilbao At., 1.
Arosa, 1; Baracaldo, 1.
Orense, 1; Guecho, 0.
Leonesa, 3; Sestao, 3.
Basconia, 1; Torrelavega, 0.
Guernica, 1; Langreo, 0.
Ferrol, 2; Siero, 0.
Lugo, 1; Turón, 0.

TERCER GRUPO

Gerona, 2; Huesca, 2.
Onteniente, 2; Ibiza, 1.
Gandia, 2; Calella, 0.
Mallorca, 1; Vinaroz, 0.
Sabadell, 0; Mestalla, 0.
Levante, 1; Villarreal, 2.
Masnou, 1; At. Baleares, 1.
Manresa, 1; Olímpico, 2.
Constancia, 3; Villena, 1.
Endesa, 0; Lérida, 1.

GRUPO CUARTO

A. D. Ceuta, 3; Jerez Ind., 1.
Eldense, 1; Jaén, 0.
Linense, 3; Badajoz, 0.
Almería, 3; Melilla, 1.
Albacete, 3; Portuense, 1.
Cacereño, 2; San Fernando, 1.
S. D. Melilla, 1; Marbella, 0.
Diter Zafra, 0; Algeciras, 0.
Linares, 2; Orihuela, 0.
Jerez C. D., 6; Imperio Ceuta, 1.

QUINIELA GANADORA

Nueve variantes

1.	Betis - Las Palmas	1
2.	Hércules - R. Sociedad	X
3.	Oviedo - Español	2
4.	Santander - Valencia	2
5.	At. Madrid - R. Madrid	1
6.	Granada - Zaragoza	X
7.	Barcelona - Gijón	1
8.	At. Bilbao - Elche	X
9.	Salamanca - Sevilla	X
10.	Valladolid - C. Sotelo	1
11.	Murcia - Coruña	2
12.	Osasuna - Córdoba	1
13.	Celta - Tenerife	2
14.	Huelva - Burgos	2

SUPERVENTA ESPECIAL DE ENERO
FRANCO TEXTILHOGAR
Solamente artículos primera calidad a
PRECIOS INTERESANTISIMOS
Vea escaparates y compruébelo personalmente.
FRANCO TEXTILHOGAR
Mayor, 176.

M.C.D.2022